THE BEST OF

PRIVATE

VI

MODEL

NAME: **Sunset Thomas** ◦ AGE: **24** ◦ HEIGHT: **1,70 m** ◦ NATIONALITY: **North American (U.S.A.)** ◦ HAIR: **blond** ◦ SIGN OF THE ZODIAC: **capricorn** ◦ PROFESSION: **actress** ◦ LIKES AND HOBBIES: **sexual fantasies and the movies** ◦ TEMPERAMENT: **Boasts about being humble and loving. Can't stand being lonely and needs human support constantly.**

AUTOMOBILE

MAKE: **Lamborghini (Italy)** ◦ MODEL: **Countach-5** ◦ YEAR: **1986** ◦ CYLINDER CAPACITY: **12V-5.702 cm³** ◦ POWER: **492 H.P.** ◦ MAXIMUM SPEED: **325 kms./h.** ◦ PICK-UP: **from 0 to 100 kms./h. in 4,1 sec.** ◦ TRANSMISSION: **4-wheel drive.**

THE BEST OF PRIVATE VI

THE BEST OF

PRIVATE

VI

256 PAGES OF THE BEST EROTOGRAPHY

4XK TM
2.300
4XK 00S 11-LBOP6
LIBRO BEST OF PRIVA

HE BEST OF
RIVATE
VI

UNDED 1965

ponsible Editor
ETER LOUSIN

blication contains explicit sex
that could offend the reader's
. This product is exclusively for
ple over 18 years of age.
or transfer of this publication
nors is totally prohibited.
ublisher is not necessarily
sible for the contents of the
done by our collaborators.
Copyright © 1994
Group Publishing Group.
or partial reproduction of the
tents of this book, even
ng the source, is prohibited
ithout authorization.

W.F.C. - D.L.B. 33.005/89

RIVATE LOOKS FOR
ECT DISTRIBUTORS
R OUR PRODUCTS

ALL OVER
HE WORLD

EQUIRED:
perience, reliability
financial capacity

Contact us:

CONTENTS

Sunset Thomas 4
Sylvia's Honeymoon 10
Dimona 22
Isabella 34
Lolita 50
Valentine 66
Laura 82
Micaela 98
Samantha 132
Julia Channel 150
Jeanette 166
Sex on the Mont Blanc 184
Betty & Julie Paradise 202
Babette & Ophélia 218
Tabatha Cash 234

PRIVATE
THE BEST OF

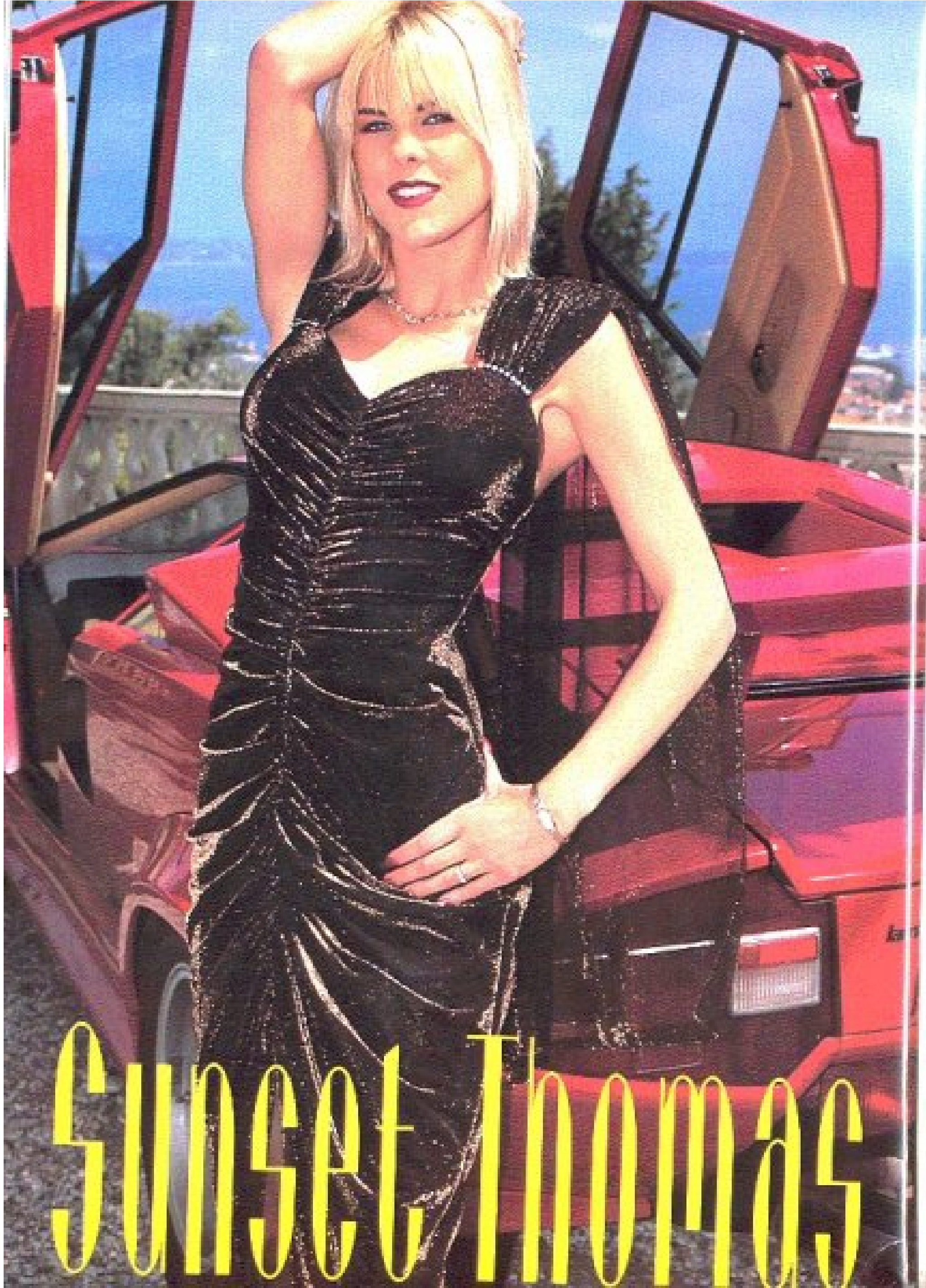

Sunset Thomas

PRIVATE: Sunset, 1994 has been a very good year for you in the U.S.A., and you're becoming one of the new American stars thanks to having chosen PRIVATE for your first European adventure. Tell us about your hard experiences up to now.

SUNSET: You know, ever since I was a young girl I was attracted a lot by sex. I was touching myself very early and dreaming about beautiful men licking and fucking my pussy. Five years ago, when I was just 18, I started to do some nude photographs for American magazines and, little by little, I went meeting people from the hard business but, at that time, I was not ready to do it! But, three years ago, my husband Zack and I were trying to make some amateur movies with Bobby Hollander, and I went the regular way. It was the movie "Jezebel" that made me popular with the public because that was my first big role!

In one of your first films, you were pregnant. What can you say about that?
Zack and I had talked a lot about our decision to do something stronger than just nude photographs, and we had a really free spirit about sex, without any complexes. Therefore, why can't a woman play this role, even if she's pregnant? For me it was a great experience and I feel no shame having done it, and I think that a pregnant woman is always very nice. My boobs were extremely big and hard, my abdomen was as sensitive as ever before, and I had a lot of orgasms during nine months, with many sensations that were different from all the others!

PRIVATE: Sunset, 1994 ist für dich in den Vereinigte[n Staaten] ein Erfolgsjahr geworden; du mausterst dich in Ame[rika zu] einem neuen Star, dank deiner Entscheidung, PRIVA[TE für] deine erste Arbeit in Europa gewählt zu haben. Erzä[hl uns] doch etwas von deiner bisherigen Pornoerfahrung.

SUNSET: [illegible]

In einem deiner ersten Filme bist du schwanger. Wa[s kannst du] uns dazu sagen?
Zack und ich hatten lang und breit darüber gesprochen, etwas Schärferes zu machen als bloß Nacktphotos [illegible]

HORNY PRINCESS

PRIVATE: Sunset, 1994 ha sido un año fabuloso para ti en los Estados Unidos, y te estás convirtiendo en una de las nuevas estrellas americanas gracias a haber elegido a PRIVATE para tu primer trabajo europeo. Háblanos de tus experiencias hard hasta ahora.

SUNSET: Verás, desde muy joven siempre me ha atraído el sexo. A muy corta edad yo ya me masturbaba y soñaba con hombres hermosos que me lamían el coño y me follaban. Hace unos cinco años, cuando yo tenía 18, empecé a posar desnuda para revistas americanas y, poco a poco, empecé a conocer a gente del mundo del hard pero ¡yo no estaba preparada aún! Tres años después, mi marido Zack y yo intentamos hacer algunas películas amateur con Bobby Hollander, y yo seguí adelante. Fue la película Jezebel la que me hizo popular debido a que fue mi primer gran papel.

En una de tus primeras películas, estabas embarazada. ¿Qué nos dices de eso?
Zack y yo habíamos hablado largo y tendido sobre nuestra decisión de hacer algo más fuerte que tan sólo unas fotografías desnudos, y nos sentíamos realmente libres con respecto al sexo, sin ningún complejo. Por lo tanto, ¿por qué no podía una mujer interpretar ese papel aún estando en estado? Para mí fue una gran experiencia y no me produce ninguna vergüenza, y considero que una mujer en estado de buena esperanza siempre está guapa. ¡Mis tetas se volvieron muy grandes y duras, mi abdomen era más sensual que nunca, y gocé de muchos orgasmos a lo largo de nueve meses, con muchas sensaciones que eran diferentes a todas las anteriores!

PRIVATE: Sunset, 1994 a été une année fabuleuse p[our toi aux] Etats Unis et tu es devenue l'une des nouvelles stars américaines grâce à avoir choisi PRIVATE pour ton p[remier] travail européen. Parle-nous de tes expériences har[d jusqu'à] maintenant.

SUNSET: [illegible] *Ce fut le film Jezebel qui me rendit populaire* [illegible] *mon premier grand rôle.*

Dans l'un de tes premiers films, tu étais enceinte. Q[ue peux-tu] nous dire à ce sujet?
Zack et moi, nous avions parlé en long et en large [illegible] *décision de faire quelque chose de plus fort que de* [illegible] *photographies de nus, et nous nous sentions réellement* [illegible] *Par conséquent,* [illegible] *femme ne pourrait-elle pas jouer ce rôle, même en état* [illegible] *Ce fut pour moi une grande expérience* [illegible] *est toujours belle. Mes seins devinrent grands et* [illegible] *abdomen était plus sensuel que jamais, et j'eus un gra[nd nombre] d'orgasmes tout au long de ces neuf mois, avec beaucou[p de] sensations complètement différentes de toutes les* [illegible]

are your fantasies
t sex?
y God! I'm sure you
n't have paper enough to
about all my sexual
ies. First of all, I'm very,
very exhibitionist and my
nd is a super-'voyeur'.
e both like very strange
perverse situations. I like to
a short skirt without
ing else underneath, and
the subway, in front of a
erious man and, slowly
d my legs so as to show
y shaved pussy. I love
ing his cock getting hard
see him jump out at the
tation to go to work, and
ing of me the rest of the
ou know, Zack and I are
great partners and
imes, we make love with
n couple, when I like the
nd he and I both like the
n. I like blond cunts very
I'd say they have a
ent taste.

Wie sehen deine erotischen Träume aus?
Ich bin sicher, daß dein Papier nicht ausreichen würde, um alle meine erotischen Phantasien zu beschreiben. Zunächst bin ich sehr, sehr, sehr exhibitionistisch veranlagt, und mein Mann ist der absolute Voyeur. Uns beiden gefallen also seltsame oder auch perverse Situationen. Ich liebe es, ohne etwas darunter einen superkurzen Rock anzuziehen, mich in der Metro vor einen seriösen Herren zu setzen und langsam aber sicher die Beine breit zu machen, um ihm meine rasierte Möse zu zeigen. Ich liebe die Vorstellung, wie hart sein Schwanz wird, und wie er an der nächsten Station aus der Metro springt, um zur Arbeit zu gehen und den Rest des Tages von mir zu träumen. Zack und ich sind prima Komplizen, und manchmal vögeln wir auch mit einem anderen Paar, wenn mir der Mann und uns beiden die Frau gefällt. Ich stehe auf blonde Mösen. Ich meine, sie schmecken einfach anders.

¿Cuáles son tus fantasías sexuales?
Estoy segura de que no tienes papel suficiente como para escribir sobre todas mis fantasías sexuales. En primer lugar, yo soy muy, muy, muy exhibicionista, y mi marido es super-voyeur. Así que a ambos nos gustan las situaciones muy extrañas y perversas. Me gusta ponerme una falda superkorta sin nada más debajo, y sentarme en un vagón de metro delante de algún hombre muy serio y formal y, lentamente, separar mis piernas para mostrarle mi coñete afeitado. Me encanta imaginarme lo dura que se le pone la polla, y verle saltar del vagón en la próxima estación para ir al trabajo y soñar conmigo el resto del día. Verás, Zack y yo somos muy buenos cómplices y, a veces, hacemos el amor con otra pareja cuando a mí me gusta el hombre y a él y a mí nos gusta la mujer. Adoro los coños rubios. Yo diría que tienen un sabor diferente.

Quels sont tes fantasmes sexuels?
Je suis sûre que tu n'as pas assez de papier pour écrire sur tous mes fantasmes sexuels. En premier lieu, je suis très, très exhibitionniste et mon mari est super voyeur. C'est pourquoi nous aimons les situations très étranges et perverses. J'aime me mettre une jupe super courte sans rien dessous, et m'asseoir dans un wagon du métro, devant un homme très sérieux et très comme il faut et lentement, séparer les jambes pour lui montrer ma petite chatte rasée. J'adore imaginer sa bite qui durcit et le voir sauter du wagon à la prochaine station pour aller au travail et rêver de moi le reste de la journée. Vois-tu, Zack et moi nous sommes de très bons complices et quelquefois nous faisons l'amour avec un autre couple lorsque l'homme me plaît et la femme nous plaît à tous les deux. J'adore les chattes blondes. Je dirais même qu'elles ont un goût différent.

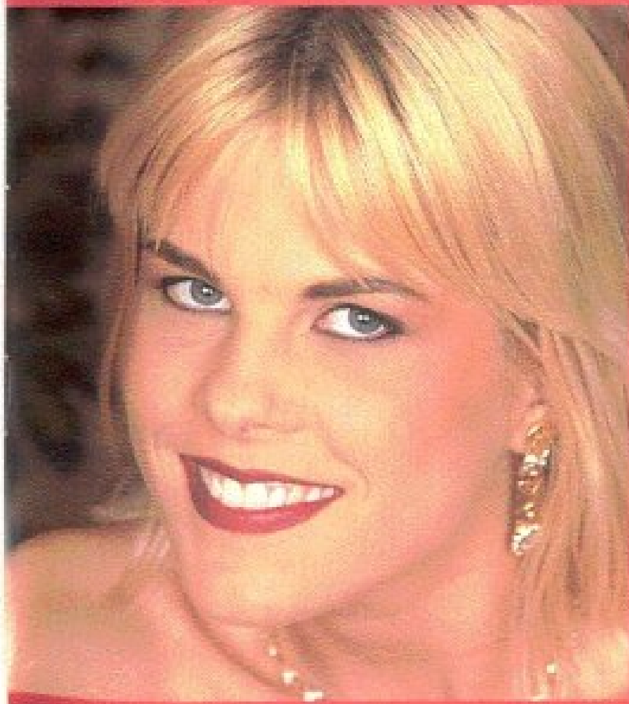

You also had a gang-bang with a bunch of men. Was it a good or bad experience?
Real good! They were all horny and, when I saw all those dicks in front of me at the same time, I lost control and started to suck them like a wild animal. I reached a lot of orgasms during that job.

Better than those you get during your work for PRIVATE?
It's completely different. With Private it was the first time that I got to enjoy anal sex. I had tried it a lot of times in my private live, without lasting more than five seconds at a time. Seven months ago, I did it with Zack but, I didn't last more than 1 minute. It hurt a lot.
I met your photographer, P. Woodman, three years ago. I was afraid to work because the Private boys were fucking all the girls like horses in the very hallways. But, this year in Cannes, I found out that the technicians from Private are very different and that, of course, there was a mixture of sweet guys and savage fuckers. My husband, Zack, was very surprised to see me coming like never before, with a big dick in my ass and wearing the D.P. shirt! It was the utmost!!!

What can you say to our readers?
That they're lucky to have chosen the right magazine if they want to see me having anal sex, because I don't think I would do it again for any other magazine. PRIVATE is the best! And thanks for the cover with the Lamborghini.

Du hast auch mit mehreren Männern eine Nummer geschoben. Was das eine gute ERfahrung?
Wirklich toll! Alle waren geil, und als ich so viele Schwänze auf einmal vor mir sah, verlor ich völlig die Kontrolle über mich und fing an, wie ein wildes Tier zu blasen. Bei dem Job hatte ich viele Orgasmen.

Besseve als bei deiner Arbeit für PRIVATE?
Das ist etwas ganz anderes. Mit Private habe ich zum ersten Mal analen Sex genossen. Privat hatte ich es schon oft probiert, aber nie länger als 5 Sekunden ausgehalten. Ich machte es mit Zack, aber nicht länger als eine Minute, so weh tat es mir.
Euren Fotografen, P. Woodman, lernte ich vor etwa drei Jahren kennen, aber ich hatte Angst vor der Arbeit, weil eure Jungs die Models wie die Tiere ficken. Dieses Jahr in Cannes sah ich dann, daß die Private-Darsteller ganz wesentlich weit total gemischt sind. Es gibt da alles vom süßen Typen bis zum wilden Ficker. Mein Mann war echt überrascht, mich so kommen zu sehen wie nie zuvor, mit einem Riesenschwanz im Arsch und einem Hemd mit der Aufschrift "D.P.". Das war das Non-Plus-Ultra!

Willst du unseren Lesern etwas sagen?
Sie haben Glück gehabt, die richtige Zeitschrift erwischt zu haben, wenn sie mich beim analen Sex sehen wollen, denn ich werde das für keine andere Zeitschrift wiederholen. PRIVATE ist die beste! Und danke für das Titelbild mit dem Lamborghini.

También te montaste un numerito con un puñado de hombres. ¿Fue una buena experiencia?
¡Realmente buena! Todos estaban cachondos y, cuando vi tantas pollas delante de mí a la vez, perdí los estribos y empecé a chuparlas como un animal salvaje. Tuve muchos orgasmos durante ese trabajo.

¿Mejores que los que consigues trabajando para PRIVATE?
Es totalmente diferente. Con Private fue la primera vez que pude disfrutar del sexo anal. Lo había intentado muchas veces en mi vida privada, sin durar más de cinco segundos. Lo hice con Zack pero no duré más de un minuto. Me dolió mucho.
Conocí a vuestro fotógrafo, P. Woodman, hace tres años. Yo tenía miedo porque los chicos de Private se estaban follando a las chicas como sementales hasta en los pasillos. Pero este año, en Cannes, he visto que los tíos de Private son muy diferentes y que, claro está, hay una mezcla de tipos dulces y bellacones salvajes. Mi marido, Zack, quedó muy sorprendido al ver cómo me corría como jamás lo había hecho antes ¡con una polla enorme en el culo y luciendo la camiseta "D.P."! ¡Fue el no va más!

¿Quieres decirles algo a nuestros lectores?
Que han tenido la suerte de elegir la revista adecuada si es que quieren verme disfrutando del sexo anal, porque creo que no lo repetiría para ninguna revista más. ¡PRIVATE es la mejor! Y gracias por la portada con el Lamborghini.

Tu as même monté un petit numéro avec plusieurs hommes. Cela a été une bonne expérience?
Réellement bonne! Tous étaient très excités et lorsque j'ai vu tout de bites à la fois devant moi, j'ai perdu les pédales et j'ai commencé à les sucer comme un animal sauvage. J'ai eu beaucoup d'orgasmes pendant ce travail-là.

Meilleurs que ceux que tu as obtenus en travaillant pour PRIVATE?
C'est totalement différent. Avec Private, cela a été la première fois que j'ai pu jouir du sexe anal. Je l'avais essayé plusieurs fois dans ma vie privée, sans tenir plus de cinq secondes. Je l'ai fait avec Zack mais je n'ai pas duré plus d'une minute. Cela m'avait fait très mal. J'ai connu votre photographe, P. Woodman, il y a trois ans. J'avais peur de travailler parce que les gars de Private baisaient les filles comme des étalons jusque dans les couloirs. Mais cette année, à Cannes, j'ai vu que les techniciens de Private sont très différents et que, bien entendu, il y a un mélange de type doux et de baiseurs sauvages. Mon mari, Zack, fut très surpris de me voir jouir comme si ne l'avais jamais fait auparavant, avec une bite énorme dans le cul et revêtue du tee-shirt "D.P.". Ce fut le summum!

Veux-tu dire quelque chose à nos lecteurs?
Qu'ils ont eu la chance de choisir la revue adéquate s'ils veulent me voir jouir du sexe anal, parce que je crois que je ne le referai pour aucune autre revue. PRIVATE est la meilleure! Et merci pour la couverture avec la Lamborghini.

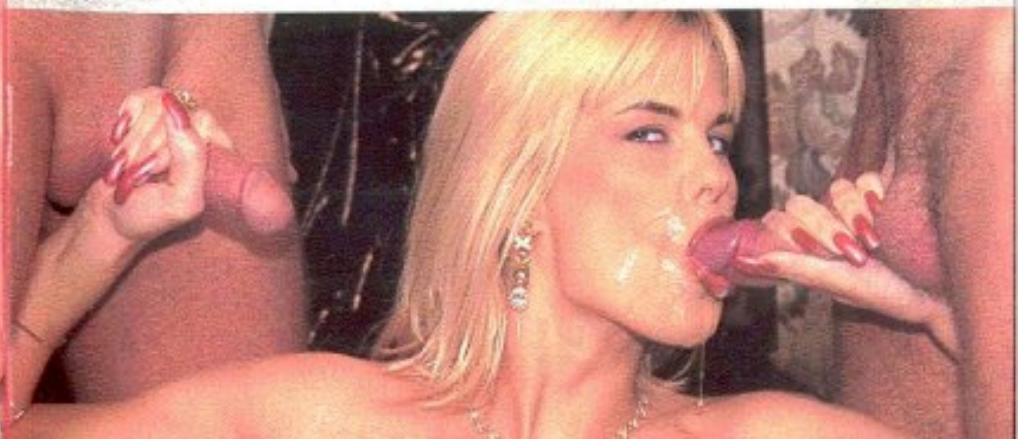

Sylvia's HONEYMOON

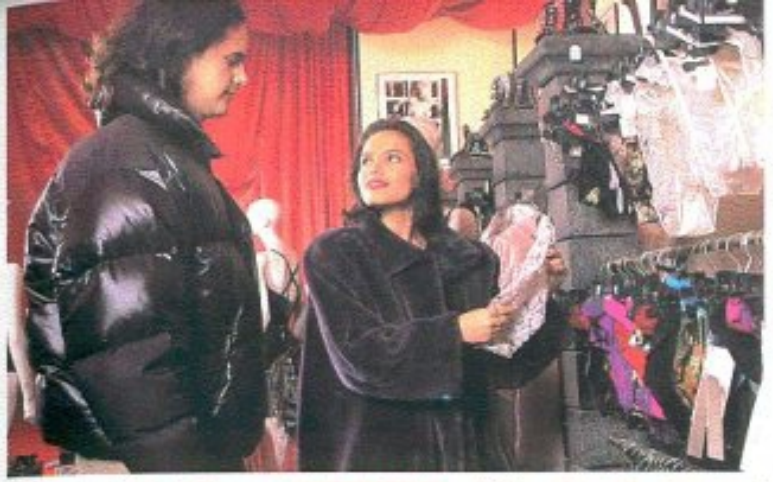

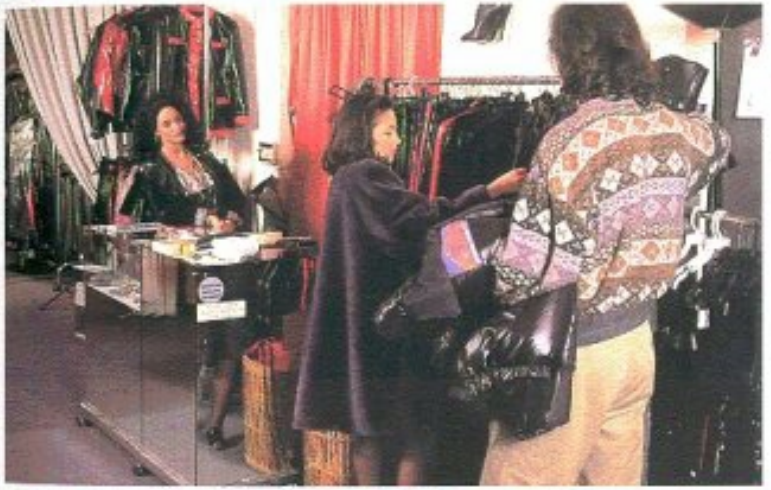

After the logical excitement caused by everything that had happened just before our wedding, and that I told you all about in the lattest issue, we then asked the photographer from PRIVATE to accompany us on our honeymoon.

He accepted this, and [illegible] went to Paris. There he took us to a sexy clothes shop. He told us that he knew the salesgirl and that we didn't have to

Nach der ga
Aufregung aufg
Ereignisse ku
unserer Hochze
wir den Fotogra
auf unser
Hochzeitsrei
begleite
Er akzeptierte.
angekommen, f
uns zu einem G
mit sexy Reizw
Er sagte, er wi
Verkäuferin k
und wir sollte
keine Sorgen m

Tras la lógica ex
por lo ocurr
momentos ant
nuestra boda le
al fotógrafo de
que nos acompa
nuestra luna de
El acepto, as
llegamos a Pari
llevó a una tie
ropa sexy. Nos
conocía a la ven
que no no
preocupára

Après la log
excitation pou
s'était produit
notre mariage
demandâme
photographe de
de nous accom
dans notre lune
Il accepta, si bi
nous arrivâmes à
il nous emmena
magasin de linge
Il nous dit q
connaissait la v
et que nous n
tassions point d

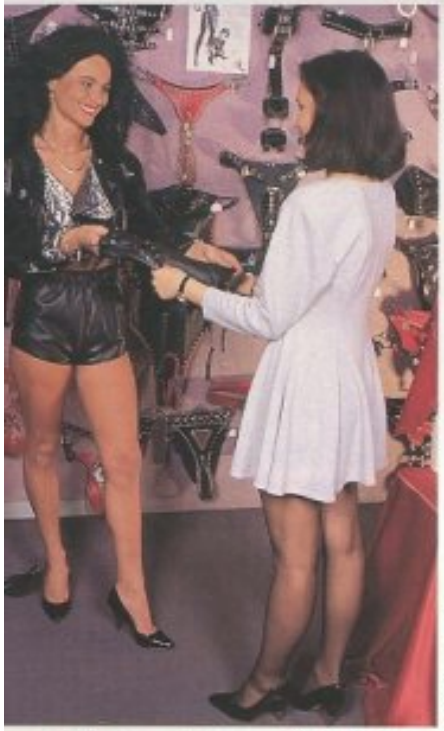

Mädchen war sehr nett und fing an, uns Reizwäsche zu zeigen. Sie überredete mich, sie anzuprobieren. st nahm ich das Klicken der Kamera war. Das versprach, lustig zu werden... Hey, was für ein Ding hast nn da? Meinst du, es ist zu gebrauchen?

ica era muy amable y empezó a mostrarme ropa. Me convenció para que me la probara. Y fue entonces lo me di cuenta del click de la cámara fotográfica. Aquello prometía ser divertido... Hey, vaya cacharro

La fille était très aimable et commença à nous montrer des vêtements. Elle me persuada pou que je les essaie. C'est alors que je me rendi compte du click de l'appareil de photo. Cela promettait d'être amusant. Eh, mais quel engi as-tu donc là! Crois-tu que nous pourron l'utiliser?

The girl was very pleasant and she started to show me some clothes. She convinced me to try i on. That's when realized the camera was clicking. Tha was going to b amusing... Hey, wha a tool! Do you think we could use it?

Go on, dear, show us that you can fill us both. I really feel like using that thing!

Los, mein Schatz, zeig uns, daß du uns beide abfüllen kannst. Ich habe solche Lust, den kleinen Apparat hier zu benutzen!

Anda, cariño, demuéstranos que eres capaz de llenarnos a las dos. ¡Pero tengo tantas ganas de usar ese aparatito! Sí, Edina, métemelo. ¡Aaaah, es tan... grande!

Allons, mon chéri, démontre-nous que tu es capable de nous remplir toutes les deux. Mais j'ai tellement envie d'utiliser ce petit appareil! Oui, Edina, mets-le moi. Aaaah, il est tellement... grand!

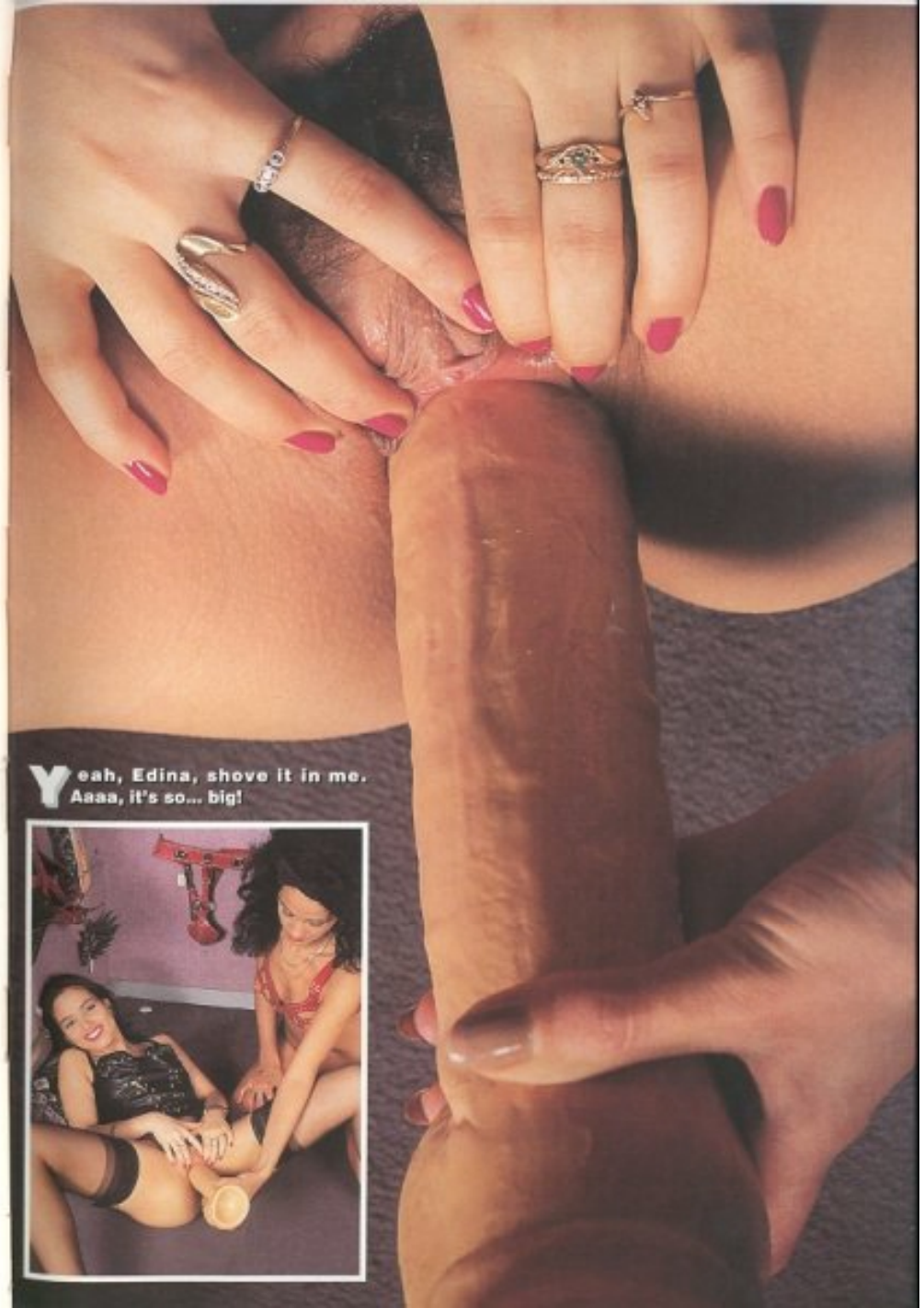

Yeah, Edina, shove it in me. Aaaa, it's so... big!

Well, baby, now you'll know what it's like to have your ass full.

Gut, meine Kleine, jetzt wirst du merken, was es heißt, den Arsch voll zu haben.

Bien, muchachita, ahora sabrás lo que es tener el culo lleno.

Oui, ma fille, maintenant tu sauras ce que c'est que d'avoir le cul plein.

Ooooh, yes, wild!
What a feeling...!

Ooooh ja, das ist
Wahnsinn. Wiiiiee toooll!

Ooooh, sí, es brutal.
¡Quéée gustooooh!

Oooh, oui, c'est brutal.
Queeel plaiiisir!

We didn't need vaseline, but a little bit of hot come wouldn't be bad to get back in shape. Mmmm, delicious!

Vaseline brauchten wir nicht, aber ein bißchen heiße Milch kann nicht schaden, um wieder zu Kräften zu kommen. Mmmm, köstlich!

No nos hizo falta vaselina, pero un poco de leche calentita no vendrá mal para reponer fuerzas. Mmmm, es ¡sabrosa!

Nous n'avons pas eu besoin de vaseline, mais un peu de lait bien chaud ne nous fera pas de mal pour récupérer nos forces. Mmmm. Délicieux!

Oh, hi, Pierre! What a surprise! You've caught me doing the housework. Should I have known, I would have dressed accordingly, because the pictures will be disastrous the way I look now. Oh, no? Well,...Is this O.K.? You know, I have to clean the floor a bit. Good, you have another surprise for me? Two guys? You're an angel! Wow, if my husband were to see me now! Well, he'll be out another two hours. Uh, man, waiting makes me very nervous! Do you think it'll work? I've never tried two guys at once. Well, I've always been very hot but, lately, my husband works so much that he can't give me what I need. Oh, they're here already. Come in, come in. Have a drink...

Ah, hallo Pierre! Was für eine Überraschung! Ich bin gerade beim Hausputz. Wenn ich das gewußt hätte, hätte ich mich der Gelegenheit entsprechend angezogen, denn so wie ich aussehe, werden die Fotos sicher nichts... Ach nein? Gut... Bin ich gut so? Weißt du, ich muß den Boden noch putzen... Gut, du hast also eine angenehme Überraschung für mich? ... Zwei Männer? ... Du bist ein Schatz! ... Ui, wenn mein Mann uns erwischt! ... Nur mit der Ruhe, er wird noch zwei Stunden weg sein... Hey, Junge, warten macht mich nervös! ... Glaubst du, das wird was? Ich hab's noch nie mit zwei Typen gemacht... Gut, ich war schon immer sehr heißblütig, aber mein Mann arbeitet in letzter Zeit so viel, daß er mir nicht mehr geben kann, was ich brauche... Oh, da sind sie schon... Kommt rein. Trinken wir mal was...

DIMONA

HOME, SWEET HOM

¡Ah, hola Pierre! ¡Qué sorpresa! Me has pillado haciendo la faena de casa. Si lo hubiera sabido me habría vestido para la ocasión, porque las fotos serán un desastre con la pinta que hago... ¿Ah no? Bueno... ¿Estoy bien así? ¿Sabes?, tengo que limpiar un poco el suelo... Bueno, ¿así que tienes otra grata sorpresa para mí? ... ¿Dos hombres? ... ¡Eres un cielo! ... ¡Uy si nos pilla mi marido! ... Tranquilo, hombre, todavía tardará dos horas... ¡Uy, chico, esperar me pone nerviosísima! ... ¿Tú crees que resultará? Yo nunca he probado con dos tíos... Bueno, siempre fui muy ardiente, pero últimamente mi marido trabaja tanto que no puede darme todo lo que necesito... Oh, ya están aquí... pasad, pasad. Tomaros una copa...

Ah, Bonjour Pierre! Quelle surprise! Tu m'as prise en train de faire le ménage. Si j'avais su, je me serais habillée pour l'occasion, parce que les photos vont être horribles avec la touche que j'ai... Ah non? Bon... Je suis bien comme ça? Sais-tu? il me faut nettoyer un peu le sol... Bon, alors comme ça tu as une autre agréable surprise pour moi? ... Deux hommes? ... Tu es un ange! ... Ouille, si mon mari nous surprend! ... Du calme, mon gars, il mettra encore deux heures... Ouille, mon garçon, attendre m'énerve beaucoup! ... Crois-tu que ça va marcher? Je n'ai jamais essayé avec deux types... Bon, j'ai toujours été très ardente, mais dernièrement mon mari travaille tant qu'il ne peut me donner tout ce dont j'ai besoin... Oh, ils sont là... passez, passez. Nous prendrons un verre...

Ich zerfließe vor lauter Lust... Glaubt ihr, es gibt noch größeren Genuß? ... Ich glaub's nicht.

Me estoy derritiendo de gusto... ¿Creéis que aún puedo gozar más? ... No puede ser.

Je suis en train de fondre de plaisir... Croyez-vous que je puisse jouir encore davantage?... Ce n'est pas possible.

I'm melting with pleasure! Do you think I can still enjoy it more? That's impossible.

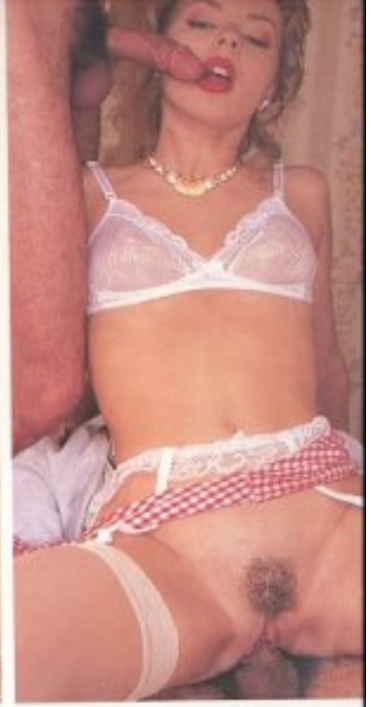

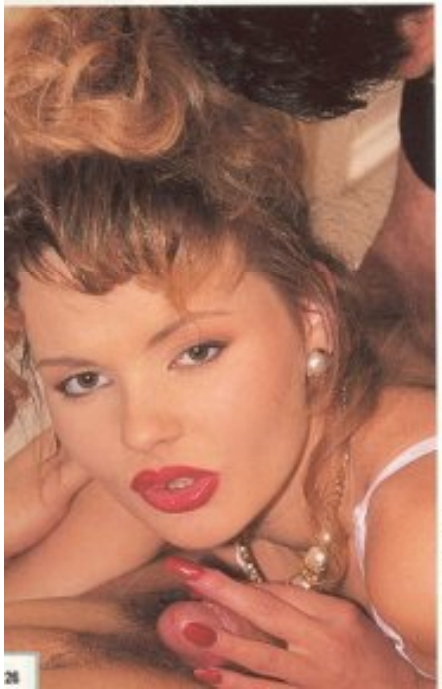

Hört bloß nicht auf, mich zu bumsen. Noch nie hatte ich soviel Spaß.

No paréis de foliarme de esta manera. Jamás había sentido tanto placer.

N'arrêtez pas de me baiser de cette façon. Je n'avais jamais senti tant de plaisir.

Oh ja, ich fühle mich wie ein Trichter, der alles aufnimmt, was man reinfüllt... Und ich will noch mehr!

¡Oh, sí! Me siento como un embudo que se traga todo lo que le echen... ¡Y todavía quiero más!

Oh, oui! Je me sens comme un entonnoir qui avale tout ce qu'on lui met...Et je veux encore plus!

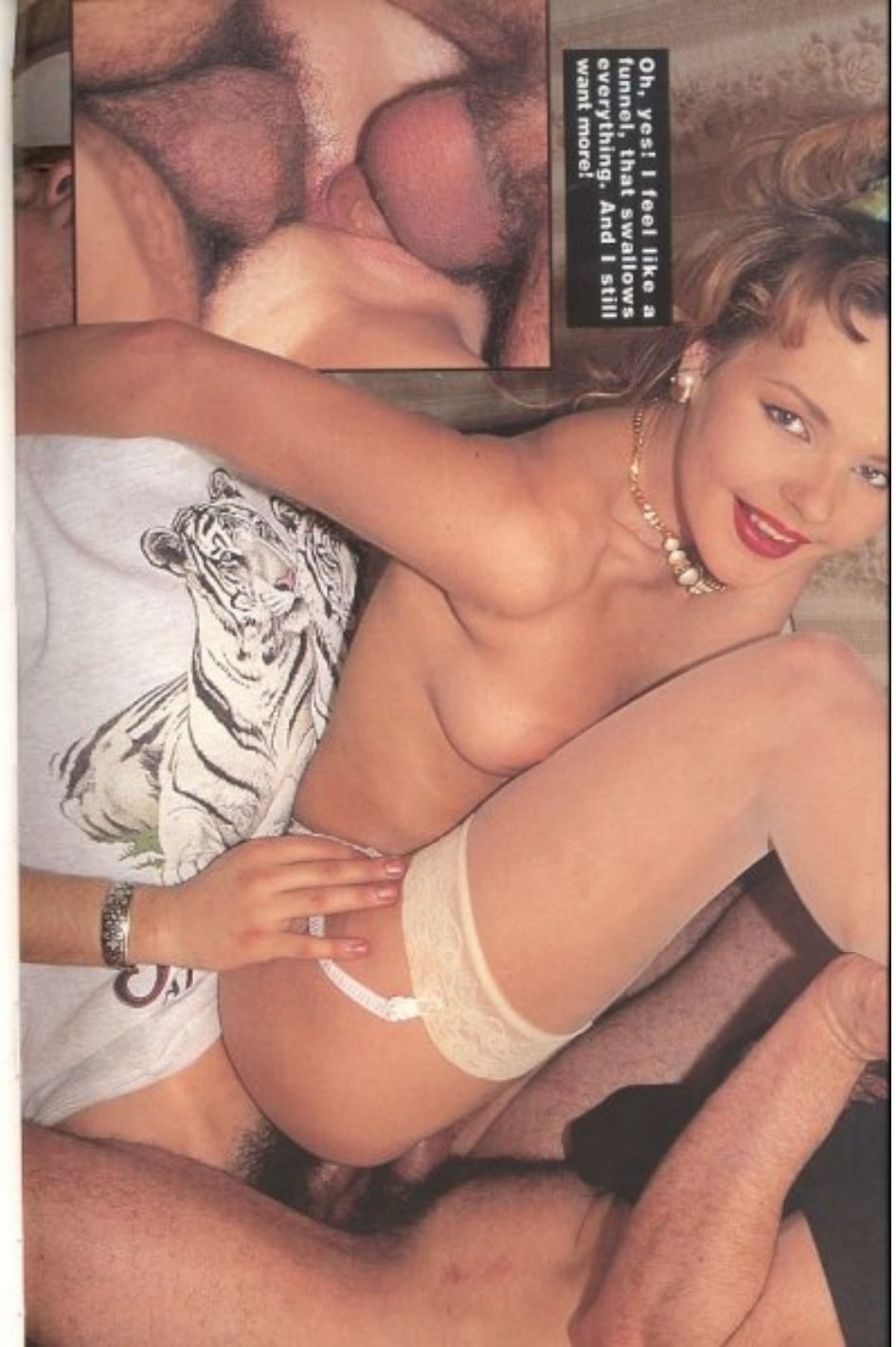

Oh, yes! I feel like a funnel, that swallows everything. And I still want more!

Spritzt schon los! Mmmm, warm und dickflüssig, ganz nach meinem Geschmack...
Das ist Wahnsinn!

¡Suéltala ya! Mmmm, calentita y espesa como a mi me gusta... ¡Esto es una locura!

Lâche-le donc! Mmmm bien chaud et épais comme je l'aime... C'est une folie!

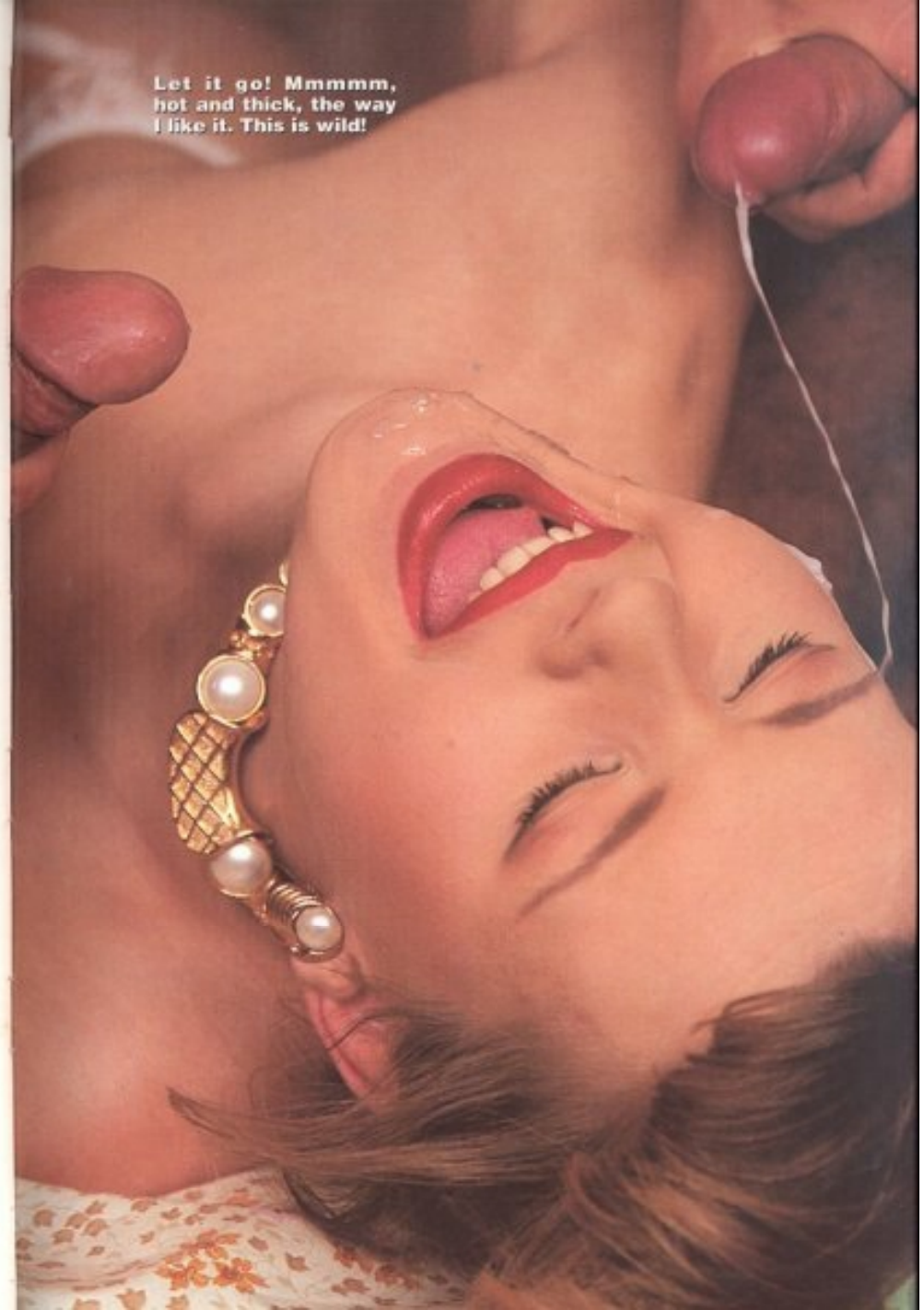

Your guys behaved like two studs. Could you bring them to see me again some time? Please...!
Oh Pierre, das war genial. Deine Jungs haben sich prächtig gehalten. Die kannst du öfters mal mitbringen, wenn du mich besuchst. Bitte!
Oh, Pierre, ha sido genial. Tus chicos se han portado como dos buenos sementales. ¿Los podrías traer más veces a visitarme? ... ¡Por favor!
Oh, Pierre, c'était génial! Tes garçons se sont comportés comme deux bons étalons. Pourrais-tu me les amener d'autres fois pour me rendre visite. S'il te plaît!

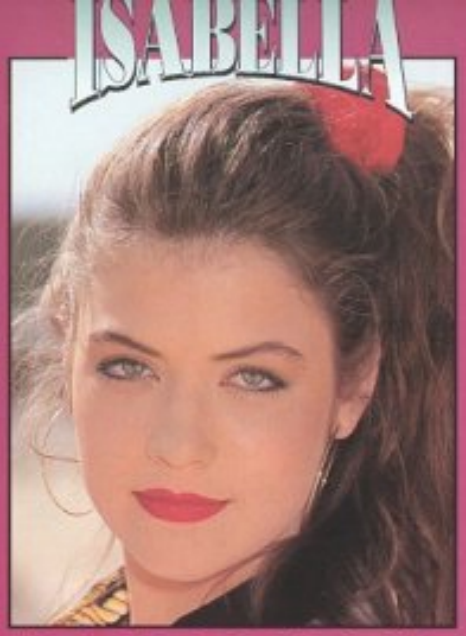

SPERATELY SEEKING DICK

hast du nicht erwartet, zu finden, aber seit ich n letzten Freund, den ler, verlassen habe, habe auf harte, aufregende a. Dick, ein alter Freund t Hafenarbeiter. Letztens nal der Arbeit besuchen. mer noch nicht wie, aber ete mich schnell, mit auf ampe zu kommen... Dort zwei Kollegen, die sich sofort vorstellten...

Probablemente no esperabas encontrarme aquí, pero desde que dejé al soso de mi novio necesito vivir sensaciones fuertes y excitantes. Tengo un viejo amigo, Dick, que es estibador y un dia fui a visitarlo al trabajo. Aún no sé cómo, en seguida me enredó para que lo acompañase a la plataforma de carga... Allí laboraban dos compañeros que rápidamente se presentaron...

Tu ne t'attendais probablement pas à me trouver ici, mais depuis que j'ai laissé tomber mon ennuyeux fiancé, j'ai besoin de vivre des sensations fortes et excitantes. J'ai un vieil ami, Dick, qui est docker et je suis allé un jour lui rendre visite à son travail. Je ne sais pas encore comment il m'embobina pour que je l'accompagne à la plateforme de charge... Deux de ses camarades y travaillaient et se présentèrent rapidement...

You probably didn't expect to find me here, but since I left my boring boyfriend I need to experience hot and exciting action. I've got an old friend, Dick, who's profession is stevedore and one day I went to visit him at his work. I still don't know how, but he immediately persuaded me to accompany him to the cargo platform... There, two of his colleagues were introduced to me...

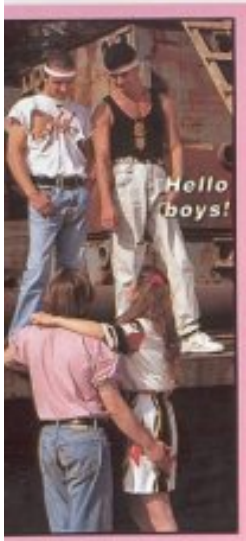

ISABELLA PIRATE

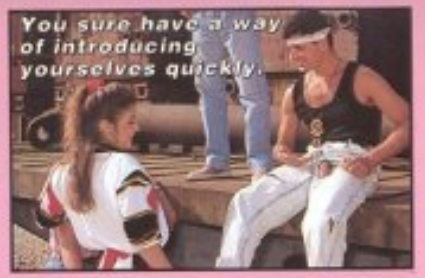

Hallo Jungs! Mit dem Vorstellen seid ihr ja ziemlich schnell bei der Sache. Wißt ihr, was mir an einem Mann am besten gefällt? Wenn er schön hart, steinhart wird und ich ihn verschlinge, streichele, sauge... Man kann ja so viele Sachen mit einem Schwanz machen!

¡Hola chicos! Si que vais rápidos con las presentaciones. ¿Sabéis lo que me gusta más de un hombre? Cuando se le pone bien dura, durísima... tragármela, comerla, manosearla, mamarla... ¡Cuántas cosas se pueden hacer con una polla!

Salut les gars! Eh bien, vous êtes rapides avec les présentations. Savez-vous ce qui me plaît le plus d'un homme? Lorsque sa bite devient dure, bien dure... l'avaler, la manger, la tripoter, la sucer... Combien de choses peut-on faire avec une bite!

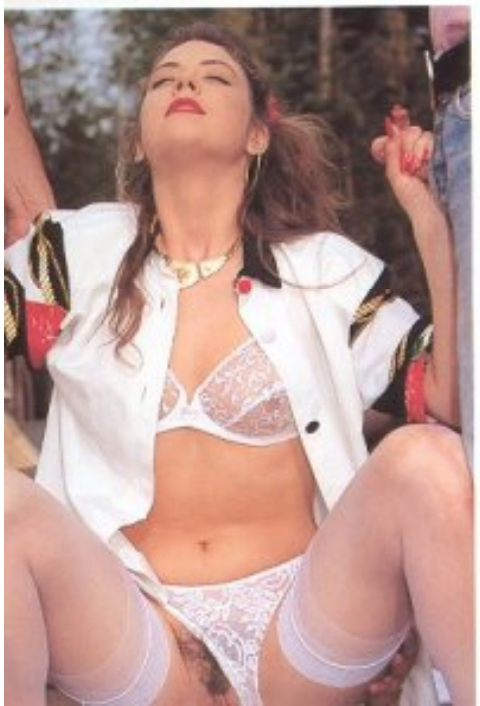

Of course things change when you have to handle three dicks at the same time. Wow!, until this day I didn't know what it was like to suck a dick while another guy rams it into the deepest of your cunt. (And this wasn't the last surprise I would get!)

Claro que con tres rabos que a mismo tiempo la cosa cambi hasta entonces no supe lo chupar una polla mientras otro clava en el fondo del coñ acabarían aquí las sorpresas.)

Bien sûr, avec trois queu s'occuper en même temps, le sont différentes. Ouah!! maintenant, je ne savais pa c'était que de sucer une bite qu'un autre type te l'enfonçait a la chatte. (Et ce n'était pas l surprises.)

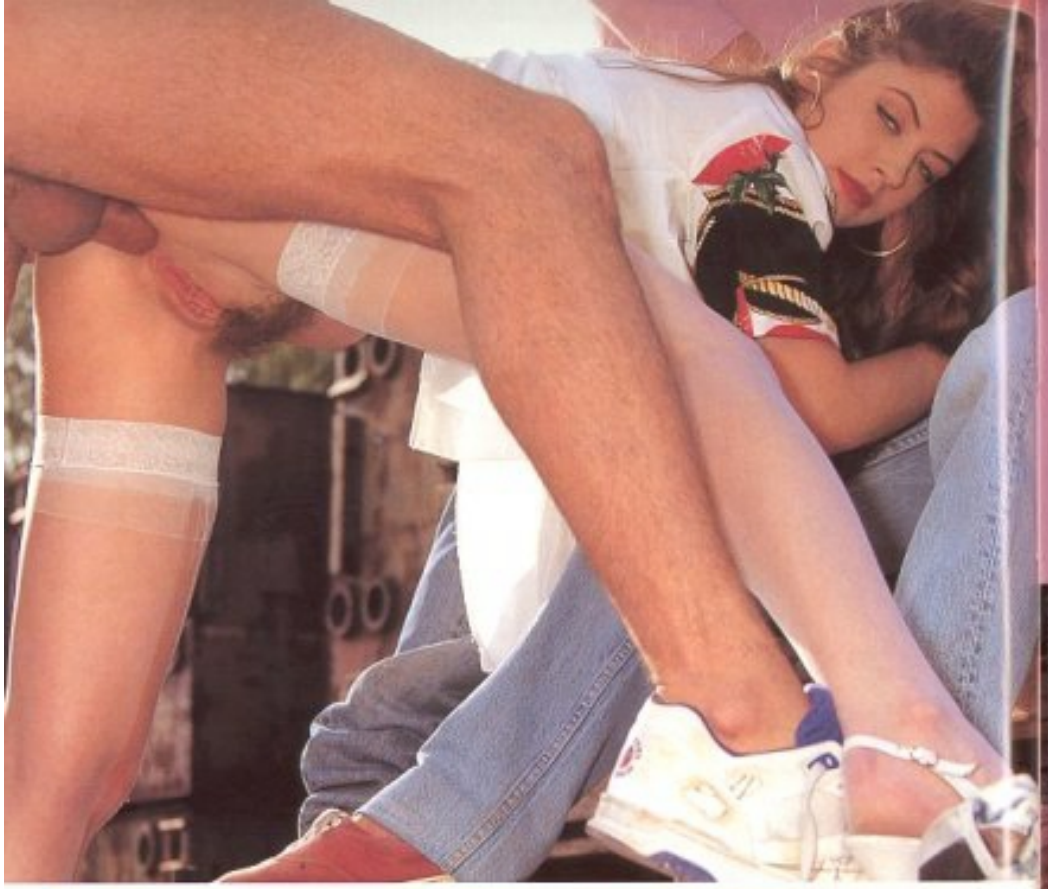

Ich wollte ihre Kolben in mir spüren, aber alle gleichzeitig! Ich wurde verrückt vor Lust... Verrückt nach Sex! Jaaa... Fickt mich, macht mich fertig! Ja, sooo... Aaah!

Estaba deseando sentir sus pichas dentro de mí: ¡todas a la vez! El placer me volvía loca... ¡loca por el sexo! Síii... ¡jodedme, reventadme por dentro! Así... Aahh...

Je désirais sentir leurs bites au fond de moi: toutes à la fois! Le plaisir me rendait folle... folle pour le sexe! Ouiiii... Baisez-moi, éclatez-moi par dedans! Comme ça... Aaahhh...

ISABELLA

PIRATE

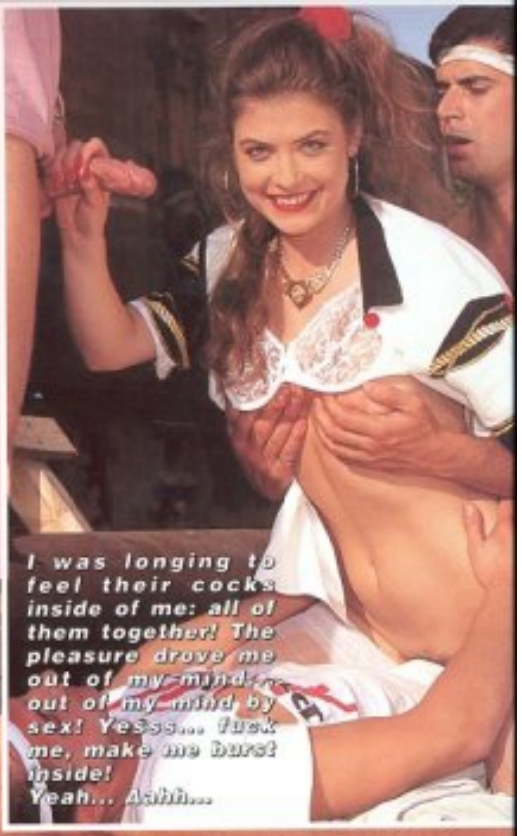

I was longing to feel their cocks inside of me: all of them together! The pleasure drove me out of my mind... out of my mind by sex! Yesss... fuck me, make me burst inside! Yeah... Aahh...

Mmmm...

Fuck me, dear!
ISABELLA
PIRATE

ISABELLA

PIRATE

much I enjoyed that day. They fucked me over and over again: in pairs, from above, from below... they didn't cease plugging in their beautiful dicks into my, from pleasure shivering body... It was just... WILD!!

Du kannst dir garnicht vorstellen, wie ich den Tag genossen habe. Sie fickten mich immer wieder: mal zu zweit, mal von unten, mal von oben... und steckten ihre herrlichen Schwänze immer wieder in meinen vor Lust bebenden Körper... Es war... BESTIALISCH!

No te puedes imaginar cómo gocé aquel día. Me ollaron una y otra vez: de dos en dos, arriba, abajo... no dejaban de introducir sus preciosos penes en mi cuerpo palpitante de placer... Aquello fue... ¡SALVAJE!

Tu ne peux t'imaginer comment je jouis ce jour là. Ils me baisèrent à maintes reprises: de deux en deux, en dessus, en dessous... ils ne cessaient d'introduire leurs beaux penis dans mon corps palpitant de plaisir... Cela fut... SAUVAGE!

ISABELLA

PIRATE

Ooooh, wie gut dieses Spermabad tat! Als ihre Schwänze begannen, ihre Milch über mich zu spucken, fühlte ich mich wie die Frau im Glück.

Ooohh, ¡qué bueno fue aquel baño de semen! Cuando aquellas pollas comenzaron a escupir su leche sobre mí, me di cuenta de que yo era una mujer con mucha suerte.

Ooohh, que ce bain de sperme fut bon! Lorsque leurs bites commencèrent à cracher leur lait sur moi, je me rendis compte que j'étais une femme avec beaucoup de chance.

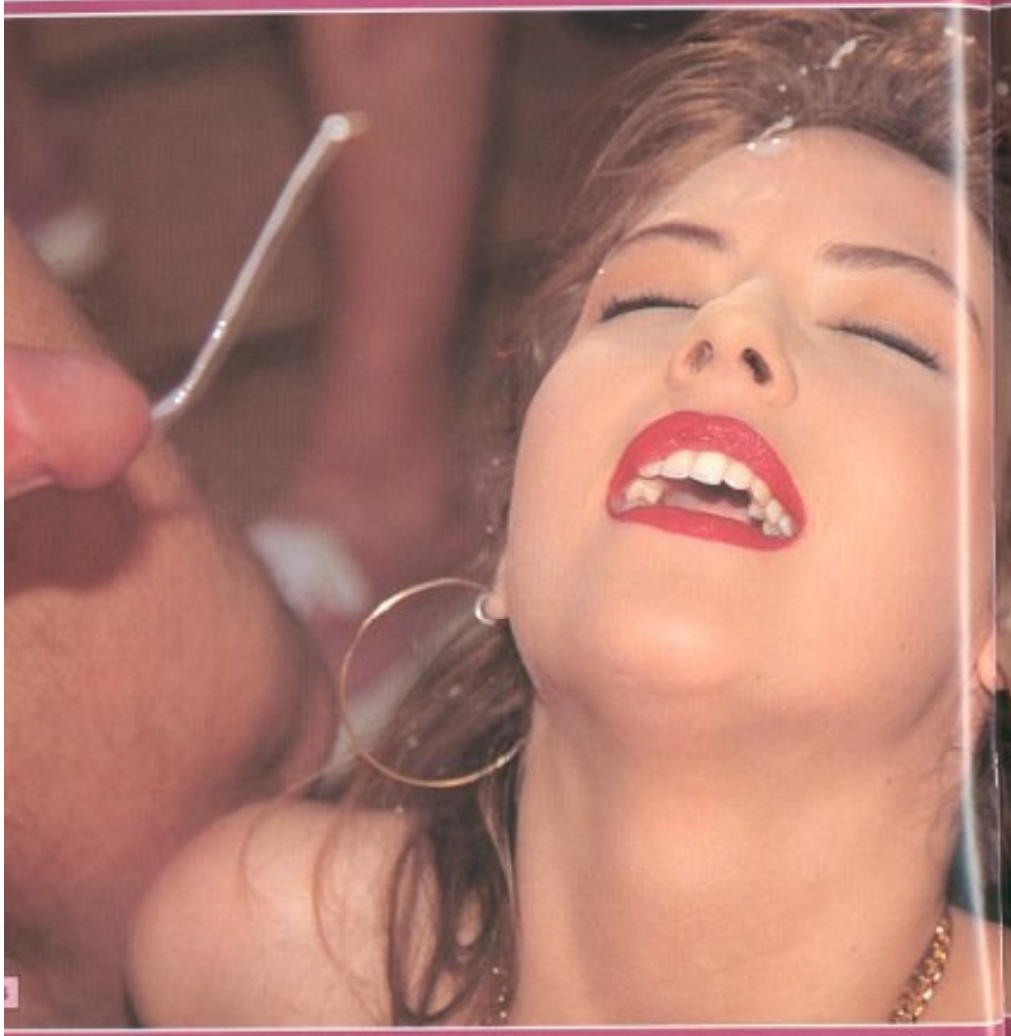

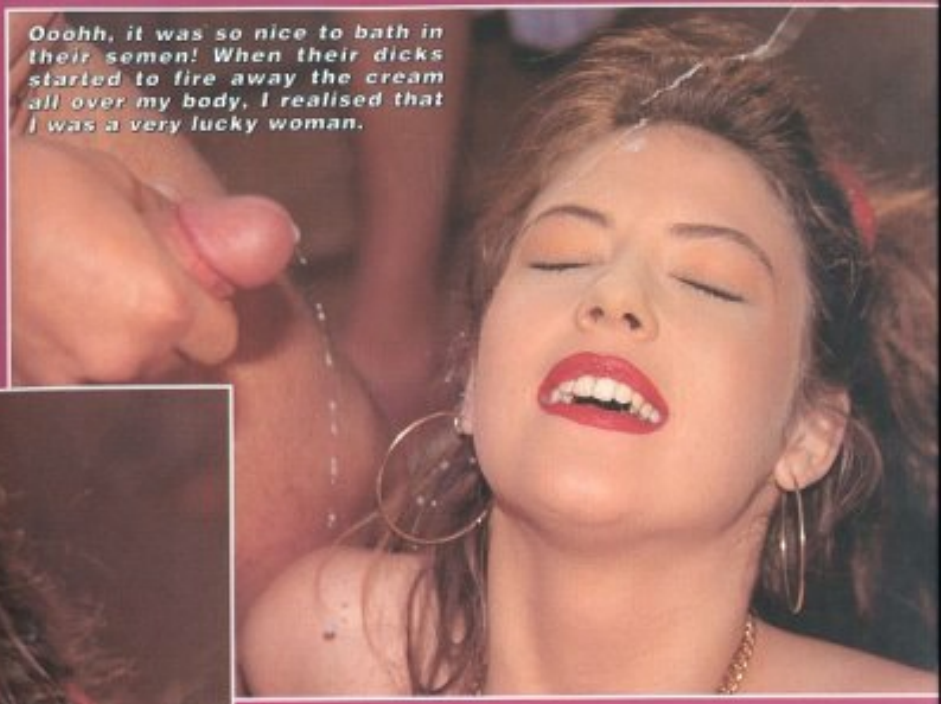

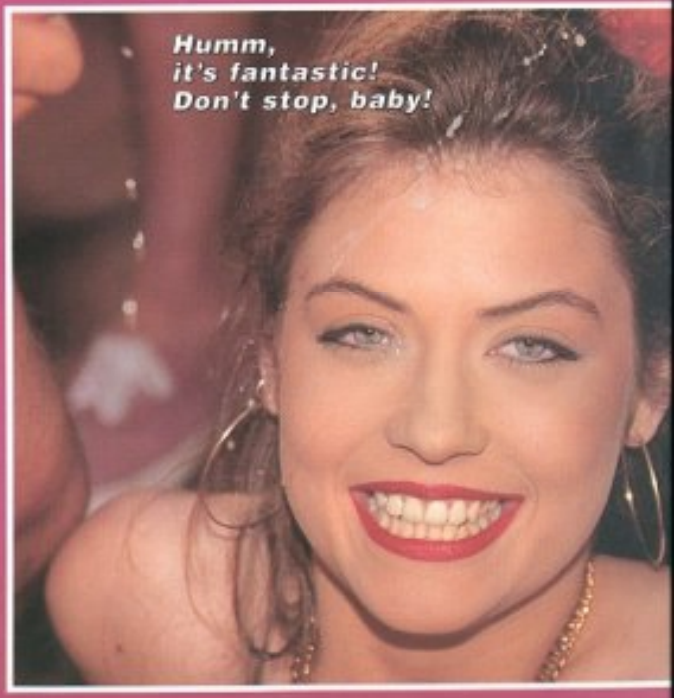

Maintenant mon chéri, c'est ton tour! Lâche moi tout dessus!

What's a girl like you doing in a place like this?

Was macht ein Mädchen wie du an einem Ort wie diesen?

¿Qué hace una chica como tú en un sitio como éste?

Mais que fait donç une fille comme toi dans un endroit comme celui-là?

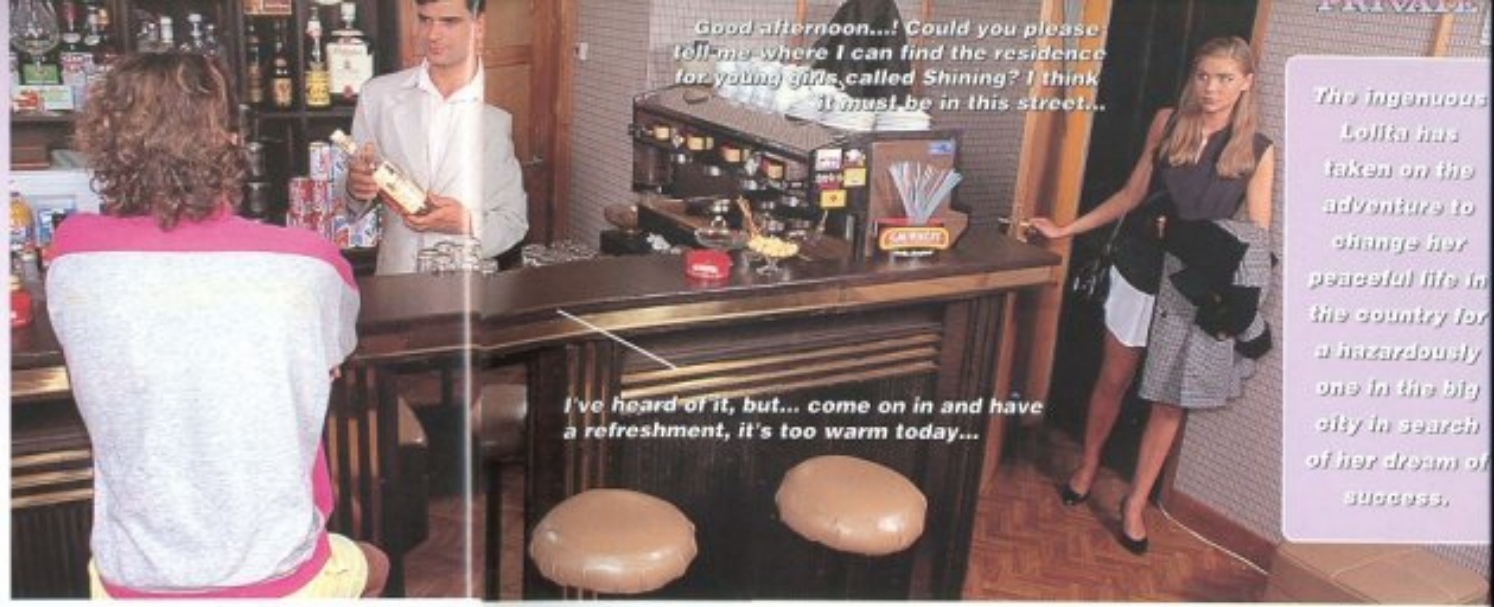

The ingenuous Lolita has taken on the adventure to change her peaceful life in the country for a hazardously one in the big city in search of her dream of success.

Die treuherzige Lolita hat, auf der Suche nach dem Glück, ihr ruhiges Leben auf dem Lande aufgegeben und sich in das riskante Stadtleben hineingewagt.

*** * ***

- Guten Tag...! Können Sie mir bitte sagen, wo das Mädchenwohnheim "Der Glanz" ist. Ich glaube, es muß hier in dieser Straße sein...
- Ich glaube ja, aber... komm doch erst mal rein und trink eine kalte Limonade, es ist doch so heiß...
- Das ist keine Limonade...
- Aber kalt ist es schon...
- Na gut... He, was machst du da!

L'ingénue Lolita s'est lancée à l'aventure afin de troquer sa vie tranquille à la campagne pour une autre plus hasardeuse dans la grande ville en quête d'un rêve de prospérité.

*** * ***

- Bonjour...! Pourriez-vous m'indiquer s'il vous plaît où se trouve la résidence pour jeunes filles "La Splendeur". Je crois qu'elle se trouve dans cette rue même...
- Oui, ça me dit quelque chose, mais...entre donc et bois quelque chose de frais, il fait si chaud...
- Ce n'est pas un rafraichissement...
- Mais c'est frais...
- Bon... Eps, que fais-tu!

La ingenua Lolita se ha lanzado a la aventura de cambiar su tranquila vida en el campo por otra azarosa en la gran ciudad a la caza de un sueño de prosperidad.

**** * ****

- ¡Buenas tardes...! Por favor, sabrían indicarme dónde está la residencia para jovencitas El Resplandor. Creo que se encuentra en esta misma calle... - Me suena, pero... pasa y tómate un refresco que hace demasiado calor... - Eso no es un refresco... - Pero está fresco... - Bueno... ¡Eps, qué haces!

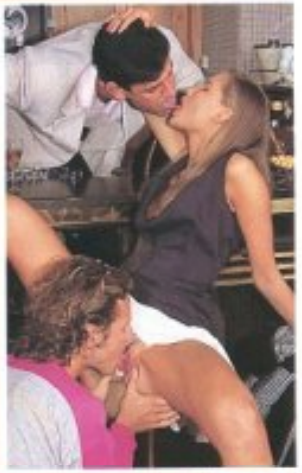

h, wie aufregend! Und dieses Spitzenhöschen, at das deine Oma genäht? • Schau, wie das öpfchen rausguckt! Die sind ja gar nicht so lich, wie meine Klassenkameradinnen immer ehaupten... • und es schmeckt gut... Mmm... Hoppla... vorsicht! Dieses "Ding" ist zu groß.

, qué excitante! ¿Y estas braguitas bordadas te ha hecho tu abuelita? • ¡Mira cómo asoma la cabecita! No son tan feas como dicen mis mpañeras de clase... • y está muy rica... Mmm... es... ¡Cuidado! esa "cosa" es demasiado grande.

Oh, que c'est excitant! Et ces petites culottes rodées, c'est ta grand-mère qui les a faites? egarde donc la petite tête qui pointe! Elles ne t pas si laides comme le disent mes camarades classe... • et elle est très boonnne... Mmmm... ess... Attention! cette "chose" est trop grande.

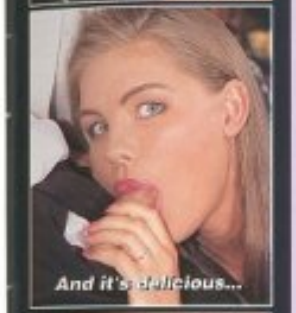

Lolita, overwhelmed by the excitement caused by these tough guys, is discovering a restless world of which she almost knows nothing.

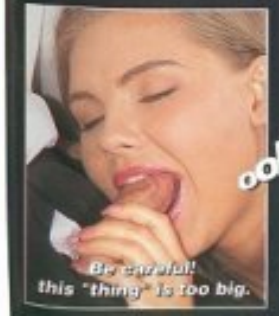

Ich habe noch nie so etwas gefühlt. Ich bin so vollgestopft!

• • •

Aber, was wollt ihr von mir? Ihr laßt mich ja gar nicht atmen ... Oooh! ... ihr seid unglaublich...

Nunca había experimentado una sensación semejante. ¡Me encuentro tan llenita!

• • •

Pero, ¿qué queréis de mí? No me dejáis respirar... ¡Oooh! ...sois increíbles...

Je n'avais jamais expérimenté une sensation pareille.
Je me trouve si pleine....

• • •

Mais, que voulez-vous de moi? Vous ne me laissez pas respirer... Oooh!....vous

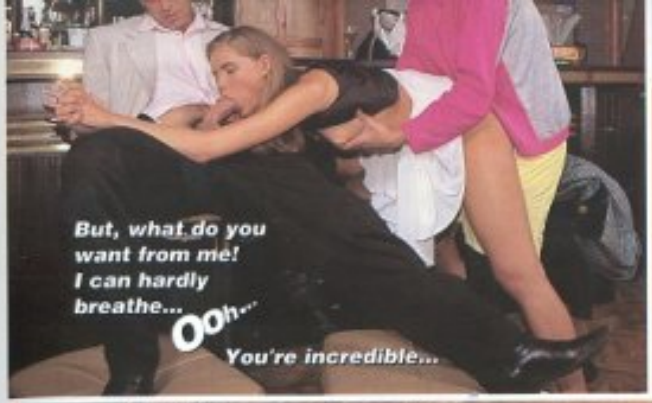

Lolita war völlig verwirrt. Man hatte ihr immer eingebleut, sie solle "davor" fliehen, wie vor dem leibhaftigen Teufel, und nun war sie mittendrin ... und - welch eine Überraschung - es war sogar äußerst angenehm...

Lolita was feeling extremely confused. They'd always told her to run away from "that" as if running from the devil, and all at once she was right in the middle of it... and, on top of that, it turned out to be very pleasing...

Lolita se sentía extremadamente confusa. Siempre le habían dicho que huyera de "eso" como del diablo y de pronto se encontraba sumergida en ello... y, para colmo, resultaba tan placentero...

Lolita se sentait extrêmement confuse. On lui avait toujours dit de fuir de "ça" comme du diable et soudain elle s'y trouvait plongée... et, pour comble, c'était extrêmement agréable....

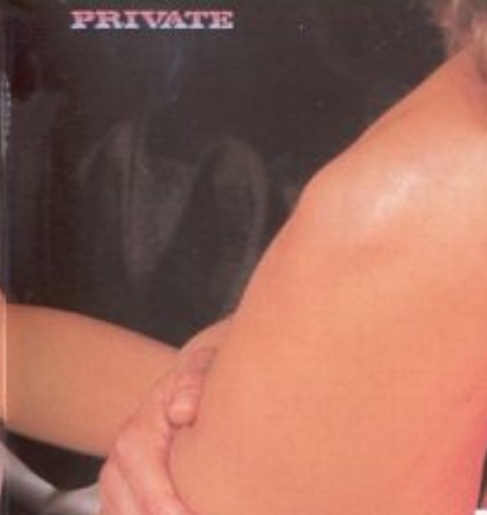

• He, was macht ihr da? Kann man ihn da etwa auch reinstecken? Oohh...!

• • •

• Mmm...! (Das ist der schönste Traum meines Lebens...)

¡¡Pero qué me hacéis!! ¿También por ahí puede entrar? ¡Oohh...!

• • •

¡Mmm...! (Éste es el mejor sueño de mi vida...)

Mais, que me faites-vous donc? Cela peut aussi entrer par là? Ooh...!

• • •

Mmmm.... (C'est le meilleur rêve de ma vie..)

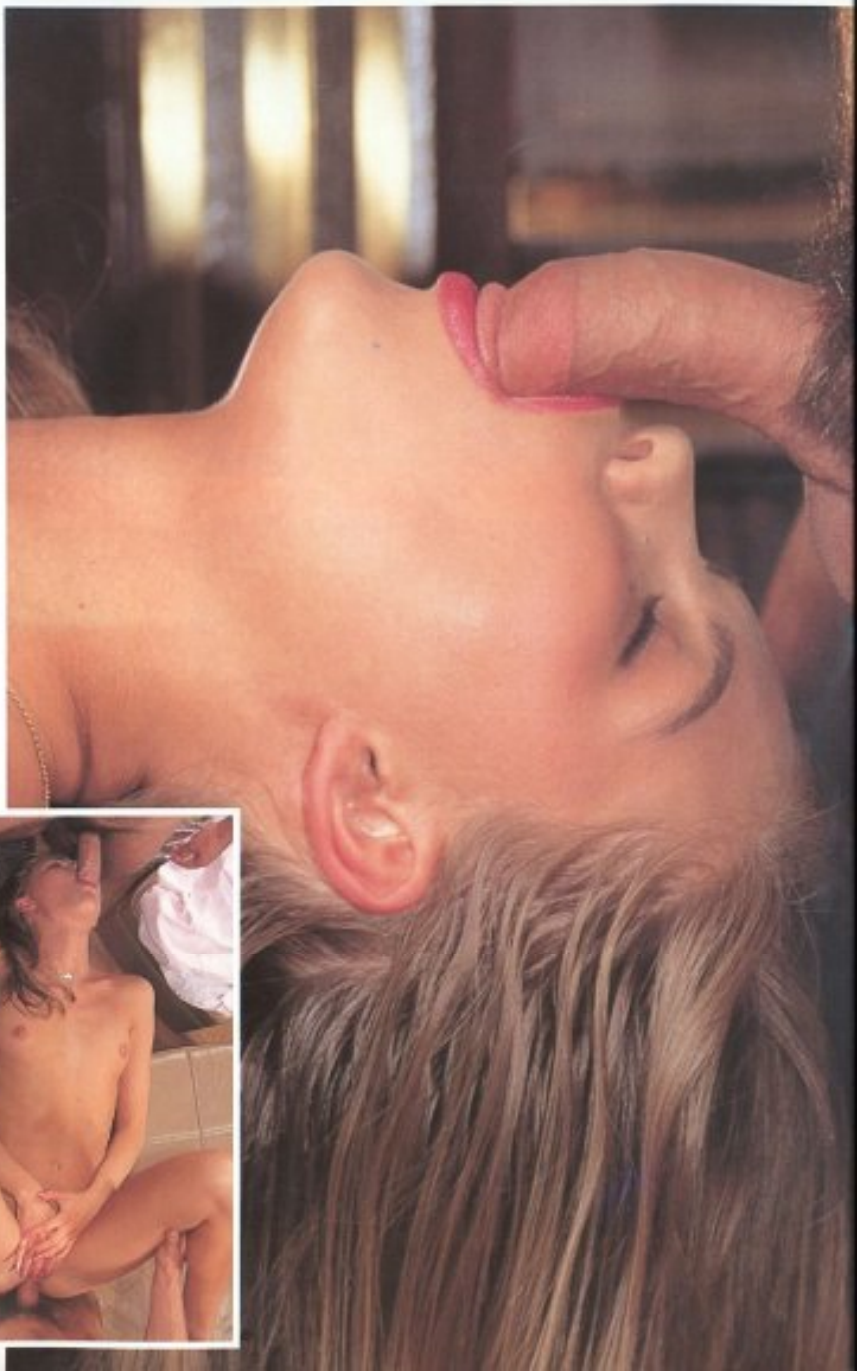

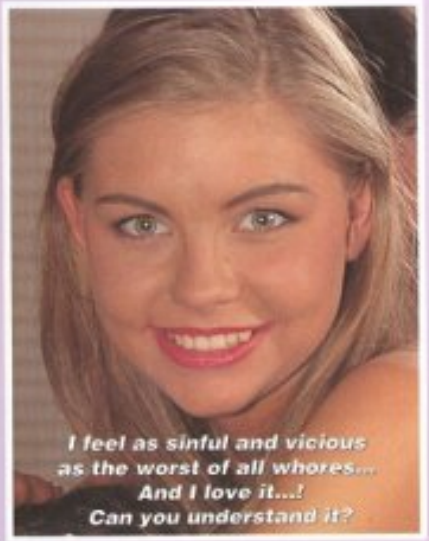

Ich fühle mich so sündig und
verdammt wie die schlimmste Nutte...
Und es gefällt mir!
Könnt ihr das verstehen?

Me siento tan pecadora y perdida como la
peor de las fulanas...
¡Y me encanta...!
¿Vosotros lo entendéis?

Je me sens aussi pécheresse
et perdue que la pire des catins...
Et j'adore ça...!
Vous le comprenez?

Und jetzt in beide Löcher! Das hätte ich mir nicht einmal im Traum vorgestellt!!! Jetzt müßte mich Schwester Gertrudis sehen, nach den vielen Stunden Moralunterricht...

Y ahora por los dos agujeretes... ¡¡¡Jamás me lo habría podido imaginar!!! Me encantaría que me viera ahora Sor Gertrudis, después de tantas clases de moralidad...

Et maintenant par les deux petits trous... Vous n'auriez jamais pu l'imaginer! Je serais enchantée de voir maintenant Soeur Gertrude, après tant de leçons de morale....

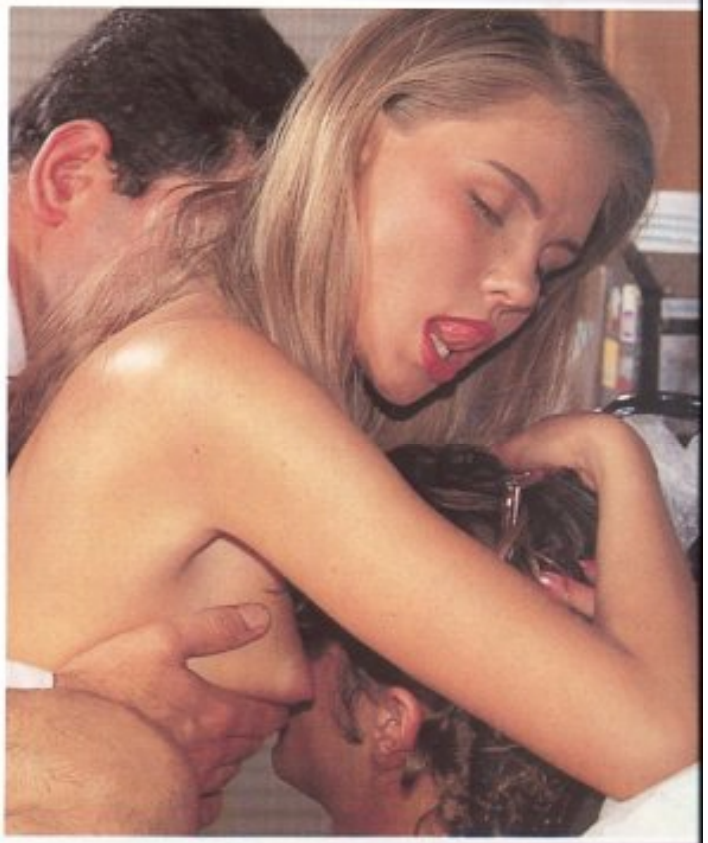

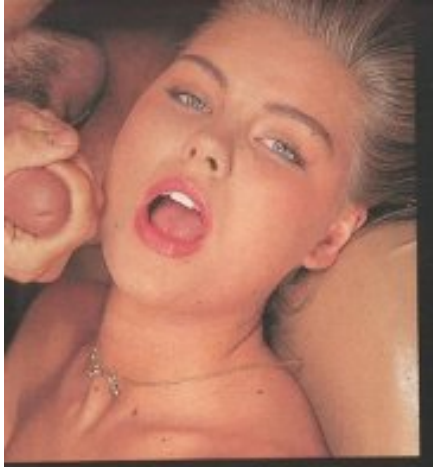

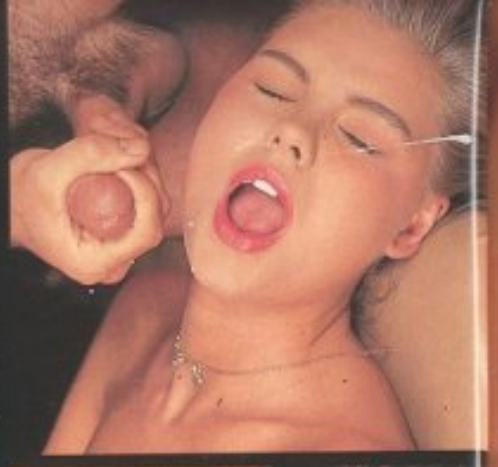

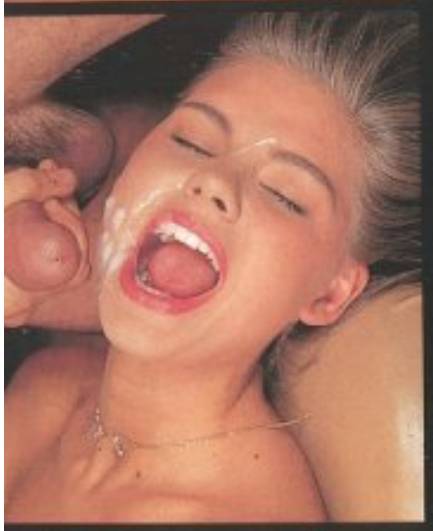

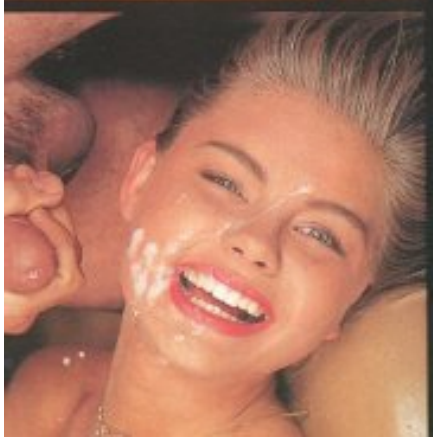

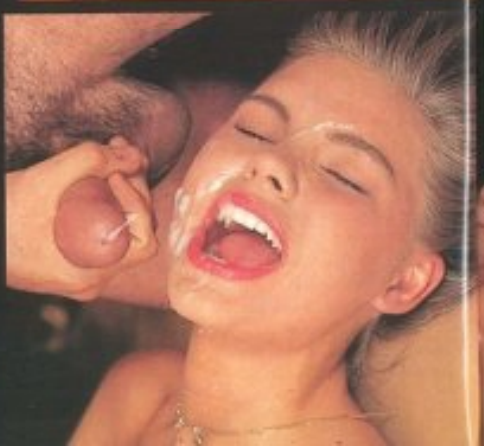

Come on guys!! Let go of all the merchandise you've got inside of these balls...

I really needed this bath of male essence...

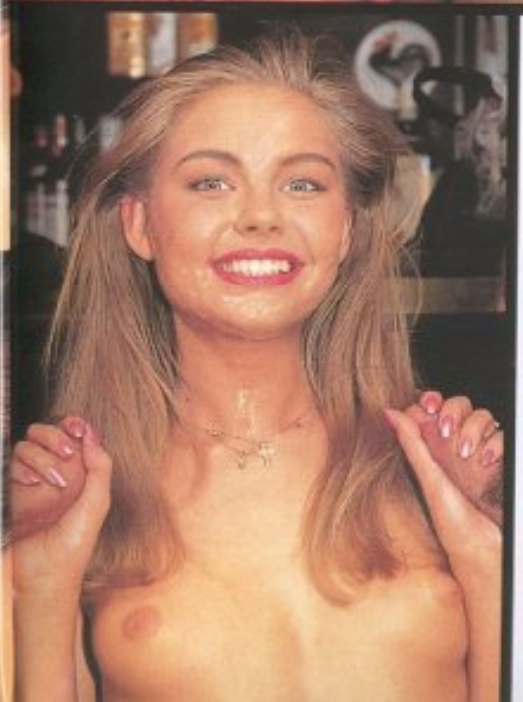

Los Jungs! Spuckt den ganzen sündigen Inhalt eurer Bälle aus...

• • •

Dieses Bad mit männlichen Essenzen hatte ich dringend nötig...

• • •

Was macht ihr eigentlich morgen?

¡¡Vamos chicos!! Descargad todo el pecado que lleváis dentro de esas pelotas...

• • •

Necesitaba este baño de esencias masculinas...

• • •

¿Y mañana... qué hacéis?

Allons les gars! Déchargez donc tout les péchés que vous avez dans les couilles...

• • •

J'avais besoin de ce bain d'essences masculines...

• • •

Et demain... que faites-vous?

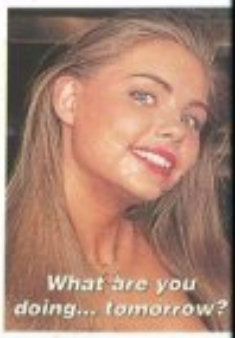

What are you doing... tomorrow?

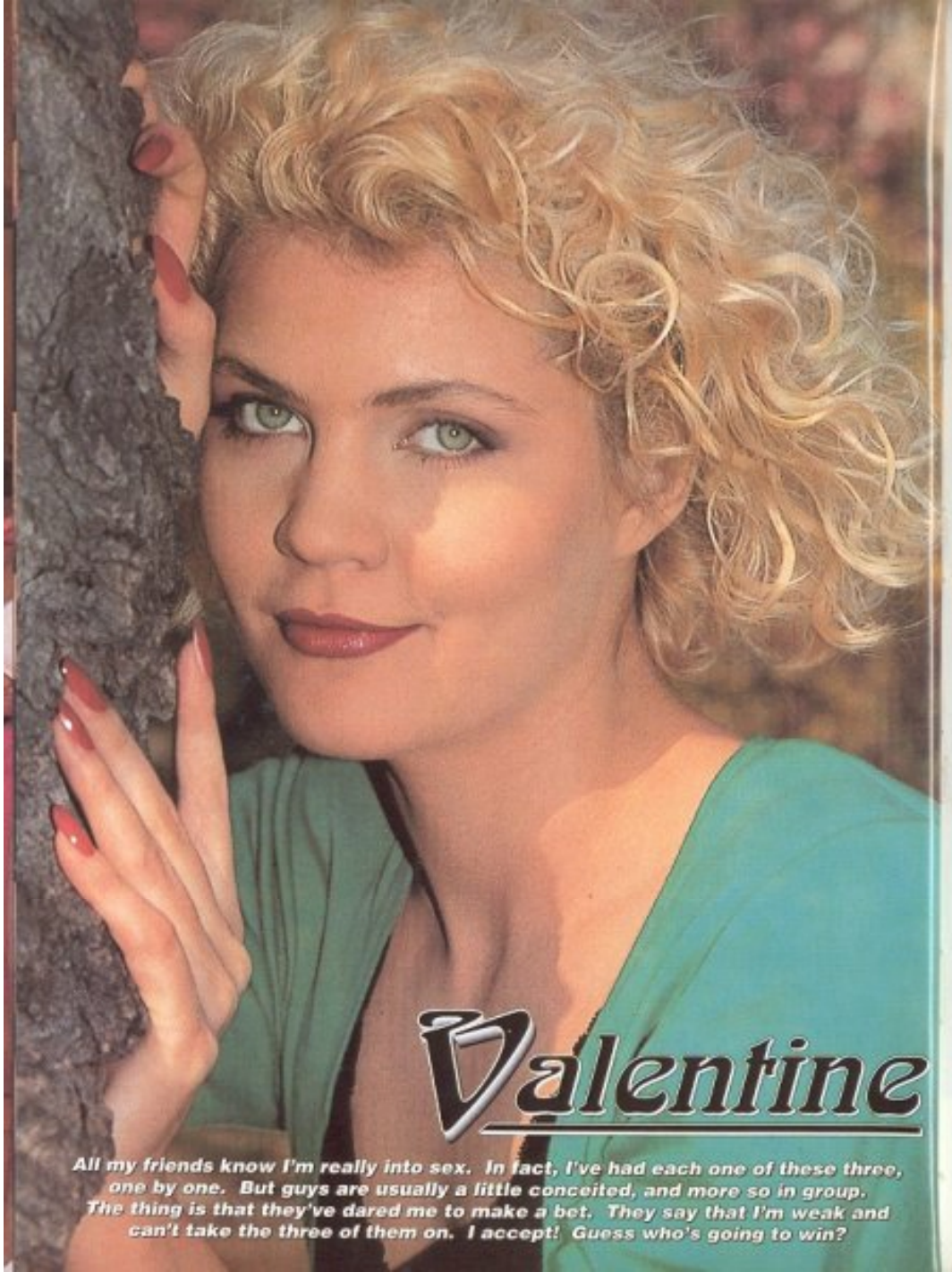

Valentine

All my friends know I'm really into sex. In fact, I've had each one of these three, one by one. But guys are usually a little conceited, and more so in group. The thing is that they've dared me to make a bet. They say that I'm weak and can't take the three of them on. I accept! Guess who's going to win?

the bet

Alle meine Freunde wissen, das ich viel Sex brauche. Diese drei hier habe ich einen nach dem anderen umgelegt. Aber Männer geben gerne an, besonders, wenn sie in einer Gruppe sind. Diese hier haben mich zu einer Wette herausgefordert. Sie behaupten, ich wäre zu schlapp, um es mit Dreien auf einmal aufnehmen zu können. Ich nehme an! Was glaubt ihr, wer gewinnt?

Todos mis amigos saben que el sexo me va cantidad. De hecho a estos tres me los he tirado uno por uno. Pero los tíos suelen ser un poco presuntuosos y cuando están en grupo aún más. El caso es que me han retado a una apuesta. Dicen que soy una floja y que no puedo con los tres juntos. ¡Acepto! ¿Adivinas quién va a ganar?

Tous mes amis savent que j'adore le sexe. En fait, ces trois-là, je me les suis envoyés un par un. Mais les types sont habituellement un peu présomptueux et lorsqu'ils sont en groupe, encore plus. Le fait est qu'ils m'ont défié à un pari. Ils disent que je suis une mauviette et que je ne peux pas avec trois à la fois. J'accepte! Vous devinez qui va gagner?

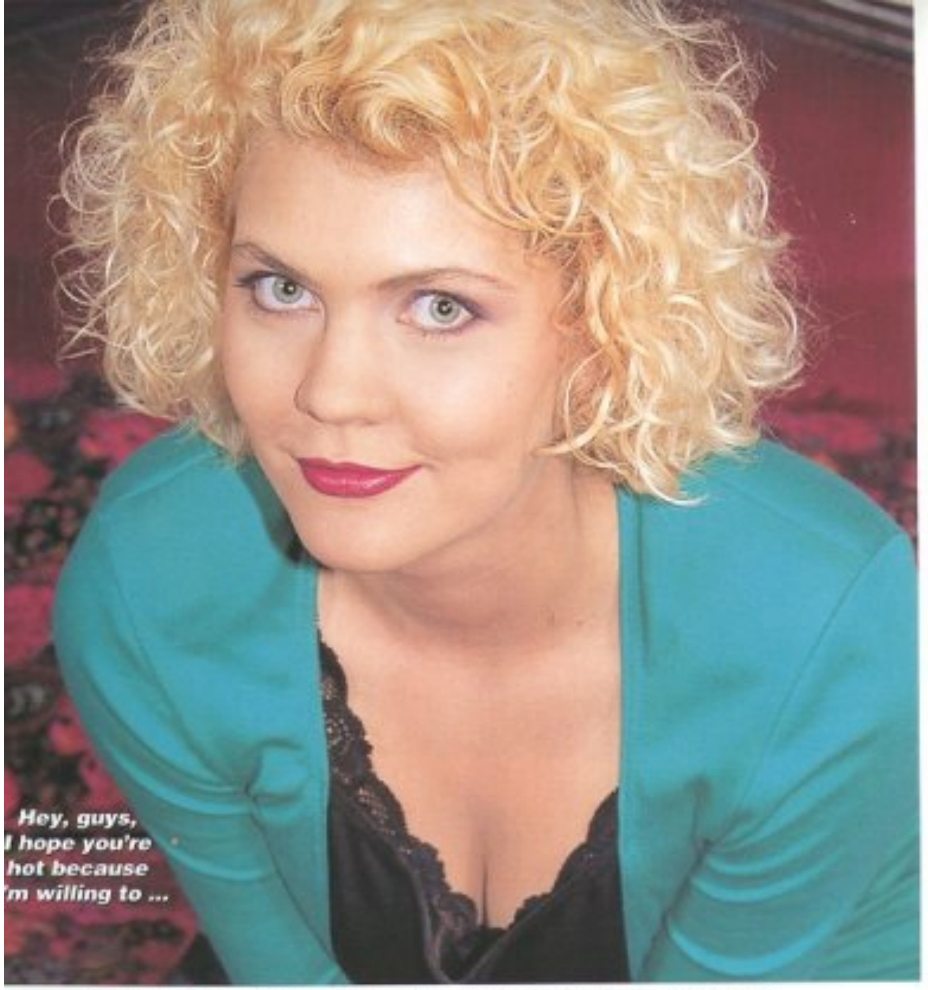

Hey Jungs, ich hoffe, ihr seid schon heiß. Ich bin bereit, alles zu verschlingen...

Hey chicos, espero que vayáis calientes, porque yo estoy dispuesta a...

Eh, les gars, j'espère que vous êtes bien chauds, car je suis disposée...

... was in meine Nähe kommt. Der Moment ist gekommen.
Jetzt werde ich euch zeigen, was in mir steckt.

... comerme todo lo que pongáis a mi alcance.
Ha llegado el momento de demostraros de lo que soy capaz.

... à manger tout ce que vous mettrez à ma portée.
Le moment est arrivé de vous démontrer de quoi je suis capable.

you imagine how many
e I've sucked in my life?
y few things are more
iting than a good blow
Mmm, what wonderful
dicks!

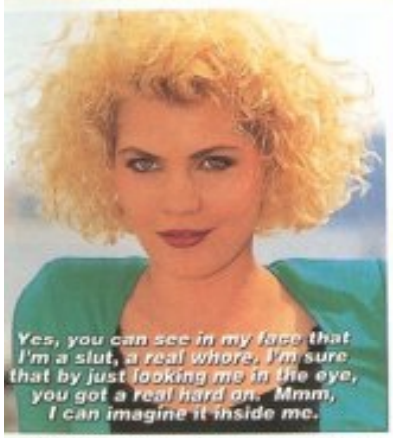

Yes, you can see in my face that I'm a slut, a real whore. I'm sure that by just looking me in the eye, you got a real hard on. Mmm, I can imagine it inside me.

s, man sieht es mir an, daß ich verdorben in, ein verdammt gefährliches Biest. Ein inziger Blick in meine Augen genügt, und chon hast du eine Stange. Mmm, ich stelle e mir gerade in mir drin vor.

í, ya se me nota en la cara que soy una erdida, una golfa de cuidado. Supongo que on sólo mirarme a los ojos se te ha puesto ura. Mmm, me la imagino dentro de mí.

ui, on voit sur mon visage que je suis une 'aînée, une véritable grue. Je suppose que ı bite doit durcir rien qu'à me regarder ans les yeux. Mmm, je me l'imagine ans moi.

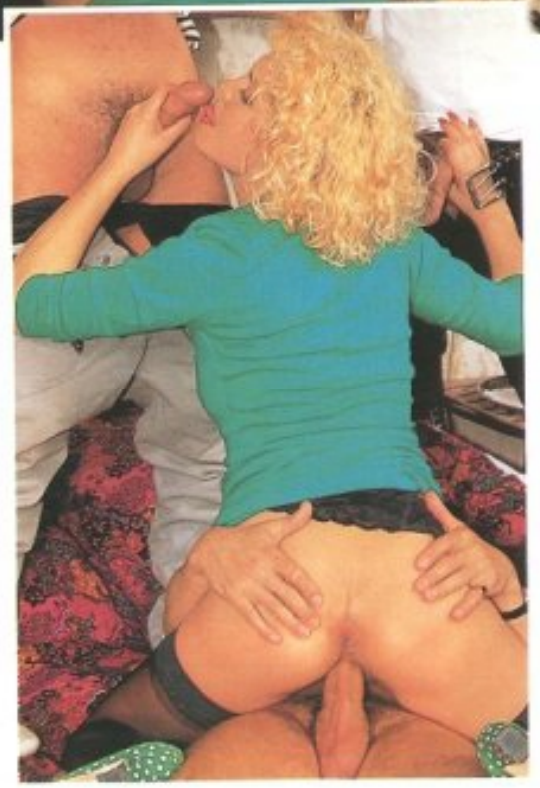

Könnt ihr euch vorstellen, wieviele Schwänze ich im Leben schon gelutscht habe? Es gibt kaum etwas Erregenderes als jemandem gut einen zu blasen. Mmm, was für leckere Schwänze!

¿Os imagináis cuántas pollas he chupado en mi vida? Pocas cosas hay más excitantes que una buena mamada. Mmm ¡qué delicia de rabos!

Vous vous imaginez combien de bites j'ai sucées dans ma vie? Il y a peu de choses plus excitantes qu'une bonne sucette. Mmm, ces queues sont un vrai délice!

Soon these dicks will shoot their loads and I'll win the bet... I'm getting so hot that I can eat them in pairs.

Mmm, I love to swallow them in pairs!

id werden diese Kolben ihre Ladung spritzen, womit ich die Wette gewinne... werde so geil, daß ich sie schon rweise verschlinge.

nto estos rabos escupirán su carga de men y ganaré la apuesta... Me estoy iendo tan cachonda que me los como a es.

ntôt ces queues vont cracher leur charge sperme et je gagnerai le pari...Je suis ement excitée que je les mange deux par

Oooh jaaa! Mein Hintern ist gut geölt und bereit, eure herrlichen Hämmer so oft wie nötig zu empfangen, bis sie außer Gefecht gesetzt sind... und um selber mehr zu genießen.

Hay algo que siempre me ha gustado: que me den por el culo con mucha fuerza. ¡Oooh sii! Mi culito está lubricado y dispuesto a recibir vuestras hermosas trancas todas las veces que sea necesario para dejaros fuera de combate... Y para recibir el mayor placer, Aaah.

Il y a quelque chose qui m'a toujours plu: qu'on m'encule avec beaucoup de forceOooh, oui! Mon petit cul est lubrifié et disposé à recevoir vos bites magnifiques autant de fois qu'il le faudra pour vous laisser hors de combat... Et pour recevoir le plus grand plaisir. Aaaahhh

So: Gebt mir meine Belohnung, denn ihr werdet verlieren. Ich fühle mich gerne so richtig versaut. Nenn mich Hure, mein Schatz, ja, so. Ich bin eine Sau und will dich ficken.

Así: Dadme lo que merezco, porque no me vais a ganar. Me encanta sentirme guarra. Llámame puta cariño, sí, así. Soy una puerca que quiere follarte.

C'est: Donnez-moi ce que je mérite, parce que vous n'allez pas me gagner. J'adore me sentir comme une salope. Appelle-moi putain, mon chéri, oui, comme ça. Je suis une cochonne qui veut te baiser..

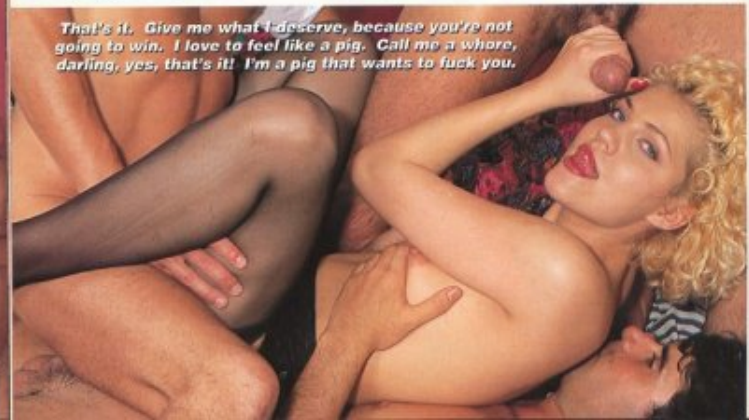

Screw it in all the way!

Wow! This is the third time I've come, but I'd need three more guys like you to take all my orgasms.

Uauu! Ich komme schon zum dritten Mal, aber um mich richtig zu schaffen, bräuchte ich nochmal drei von eurer Sorte.

¡Uuau! Ya es la tercera vez que me corro, pero me harían falta otros tres como vosotros para agotar todos mis orgasmos.

Ouaah! C'est déjà la troisième fois que je jouis, mais il m'en faudrait trois de plus comme vous pour épuiser tous mes orgasmes

Endlich! Länger wollte ich auch nicht warten, ohne eure Sahne auf mir zu spüren. Der Geschmack macht mich total verrückt!

¡Por fin! No podía pasar más tiempo sin que me tiraseis encima vuestra leche, ¡Me enloquece este sabor! Mmm, quiero más de esto mientras os oigo gritar de placer. Mmm, ¡qué bien sabe!

Enfin! Je ne pouvais pas attendre davantage, sans que vous me lâchiez tout votre foutre dessus. Cette saveur me rend folle! Mmm, j'en veux encore pendant que je vous entends crier de plaisir. Mmm, que c'est bon!

At last! I couldn't have stood a minute longer without you pouring your come all over me. This taste drives me crazy

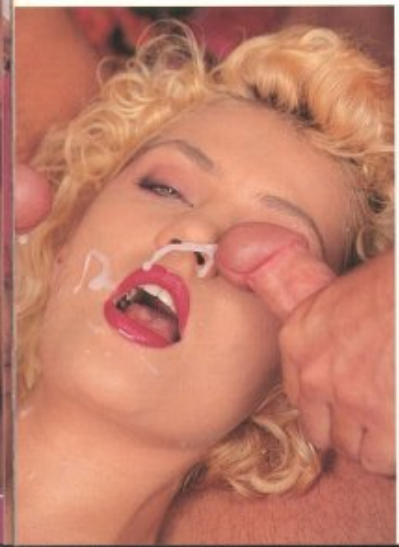

Mmm, I want more of this stuff, while I hear you screaming from pleasure. Mmm, this tastes good!

Dieses Weib ist kein bißchen schlapp... Die verschlingt dich hundert Mal und hat immer noch nicht genug. Jetzt bist du dran! Spritz mir in den Mund! Ich will alles trinken, was du in den Eiern hast.

Esta hembra no tiene nada de floja... Te comería cien veces y aún no tendría suficiente. ¡Y ahora tú! ¡Córrete ya en mi boca! ¡Quiero tragarme todo lo que tienes en las pelotas!

Cette femelle n'a rien d'une mauviette... Je te mangerais cent fois et je n'en aurais pas encore assez. A toi maintenant! Jouis dans ma bouche! Je veux avaler tout ce que tu as dans les couilles.

This woman isn't weak at all... She could eat you a hundred times, and it still wouldn't be enough.

Now it's your turn! Come in my mouth! I want to swallow everything you've got in your balls!

PIRATE

urn to

he Blue Lagoon

In a far off paradise surrounded by a coral sea, love continues moving the strings of destiny...

& The enchanting fruit

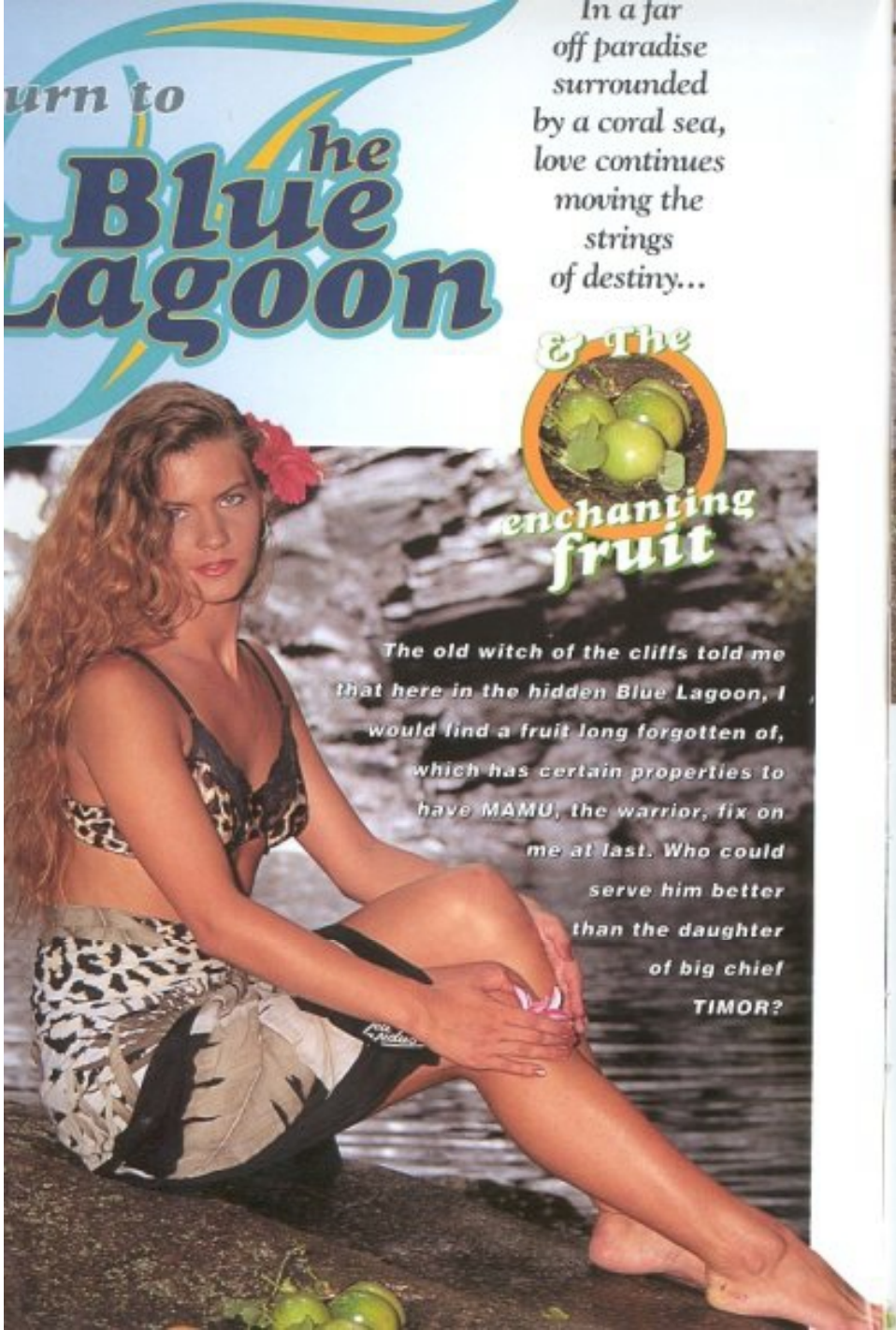

The old witch of the cliffs told me that here in the hidden Blue Lagoon, I would find a fruit long forgotten of, which has certain properties to have MAMU, the warrior, fix on me at last. Who could serve him better than the daughter of big chief TIMOR?

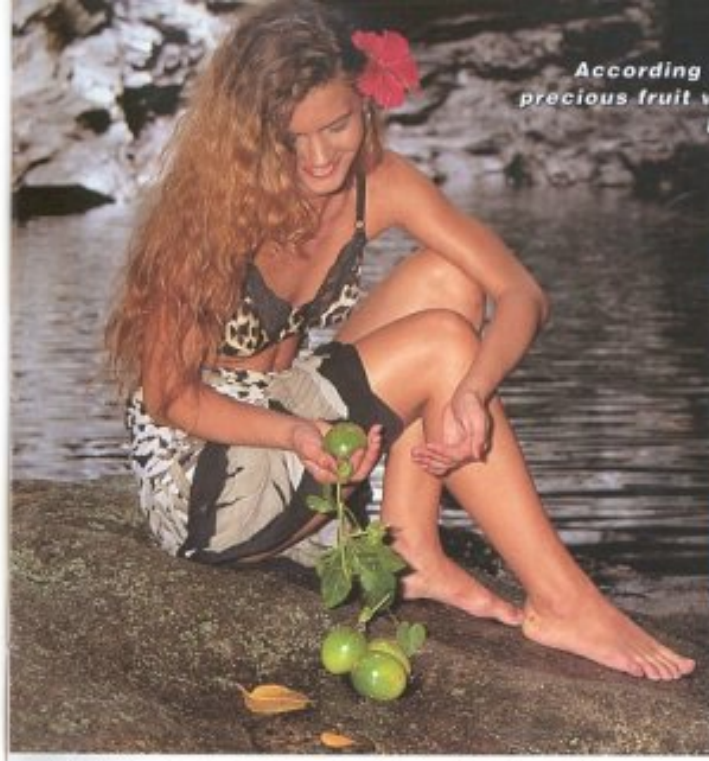

According to this old frog eater thi precious fruit will help me to achieve i I'm anxious to try it out.

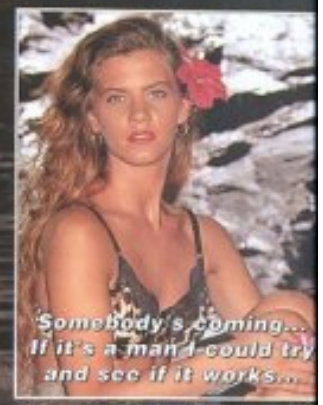

Somebody's coming... If it's a man I could try and see if it works...

Auf einer fernen Paradiesinsel, inmitten eines Meeres voller Korallen, zieht Amor weiter an den Fäden des Schicksals... **Die alte Zauberin vom Felsen sagte mir, daß ich hier, in der abgelegenen Blauen Lagune, eine seit langem in Vergessenheit geratene Frucht finden würde, mit deren geheimen Kräften ich erreichen könnte, daß sich MAMU, der Krieger, in mich verliebt. Wen sollte er sonst wählen als die Tochter des großen Häuptlings TIMOR? • Laut dieser alten Krötenfresserin soll mir diese kostbare Frucht helfen, mein Ziel zu erreichen. Ich muß es unbedingt versuchen... • Da kommt jemand... Wenn es ein Mann wäre, könnte ich die Wirkung ja mal ausprobieren... • Hallo! Wir haben uns verlaufen... Sie sind doch von hier. Könnten Sie uns den Weg zeigen?**

En un paraíso lejano rodeado por un mar de coral, el amor sigue moviendo los hilos del destino... ***• La vieja hechicera del acantilado me dijo que aquí en la recóndita Laguna Azul encontraría un fruto, durante mucho tiempo olvidado, que tiene unas propiedades idóneas para poder conseguir que MAMU el guerrero se fije por fin en mí. ¿Quién mejor para él que la hija del gran Jefe TIMOR? • Según esa vieja-come-sapos este precioso fruto me ayudará a conseguirlo. Estoy ansiosa por probarlo... • Alguien viene... Si fuera un hombre podría probar su eficacia... • ¡Hola! Nos hemos perdido... Ud. que es de aquí, ¿sabría indicarnos el camino?***

Dans un paradis lointain entouré d'une mer de corail, l'amour continue à tirer les fils du destin... **La vieille sorcière de la falaise me dit que là, dans la secrète Lagune Bleue, je trouverais un fruit, oublié pendant longtemps, qui avait les propriétés idéales pour obtenir que MAMU le guerrier s'intéresse enfin à moi. Qui de mieux pour lui que la fille du grand chef TIMOR? • D'après cette vieille dévoreuse de crapauds, ce fruit précieux m'aiderait à y arriver. J'avais hâte de l'essayer... • Quelqu'un vient... Si c'était un homme, je pourrais essayer son efficacité... • Bonjour! Nous nous sommes perdus... Vous qui êtes d'ici, pourriez-vous nous indiquer le chemin?**

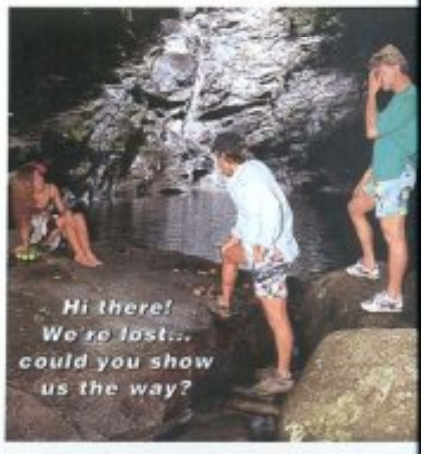

Hi there! We're lost... could you show us the way?

natürlich... Aber nehmt diese Früchte und stärkt euch
.. Ihr werdet es brauchen... • Köstlich!!! Ich kann mich
erinnern, jemals so etwas probiert zu haben... • (Oh, oh,
litzreaktion! Nach nur zwei Bissen haben sie sich schon
mehr unter Kontrolle) • Aber weiter geht's... Mal sehen,
r Zauber dieser phantastischen Frucht wirkt...

*'altaba más... pero tomad estos frutos y reponed
s... que las vais a necesitar... • ¡¡Exquisito!! No recuerdo
saboreado nunca nada semejante... • (¡¡Oh,oh!! Una
ón rapidísima. Dos bocados escasos y ya no controlan
mínimo) • Pero sigamos... A ver como evoluciona el
de este fantástico fruto...*

grand plaisir... mais prenez donc ces fruits et récupérez
ces... vous allez en avoir besoin... • Délicieux!! Je ne crois
oir jamais rien savourer de pareil... • (Oh, oh!! Une réaction
ement rapide. A peine deux bouchées et ils ont déjà perdu
tement le contrôle). • Mais continuons... Voyons donc
nt évolue l'influence de ce fruit fantastique...

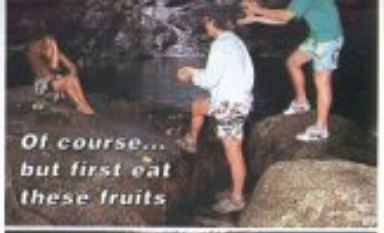
Of course...
but first eat
these fruits

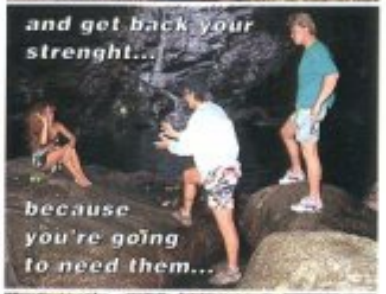
and get back your
strenght...
because
you're going
to need them...

Wonderful!!
I can't
remember
having
tasted
anything
alike...

Oh, oh!! A quick response.
Two small bites and they
ompletely loose control).

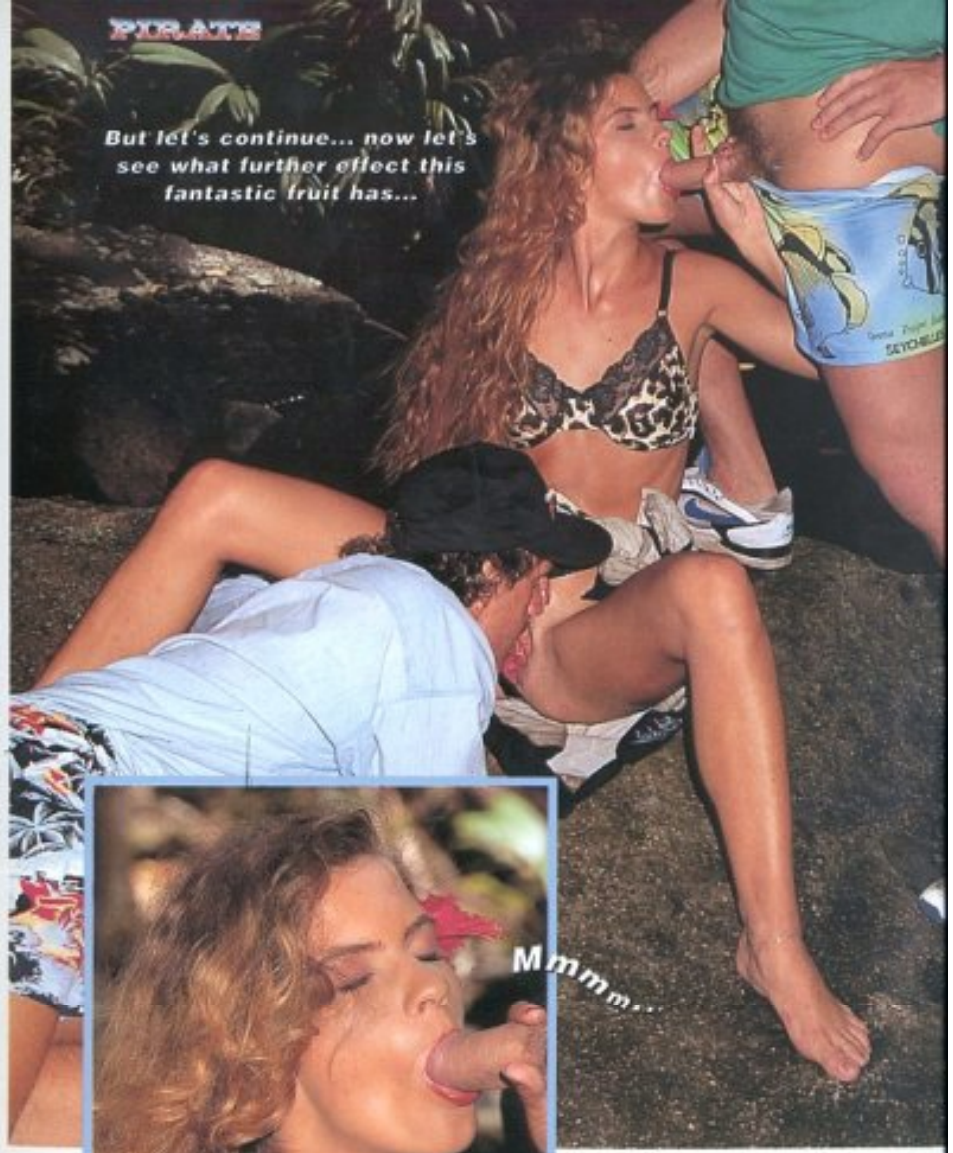
PIRATE
But let's continue... now let's
see what further effect this
fantastic fruit has...

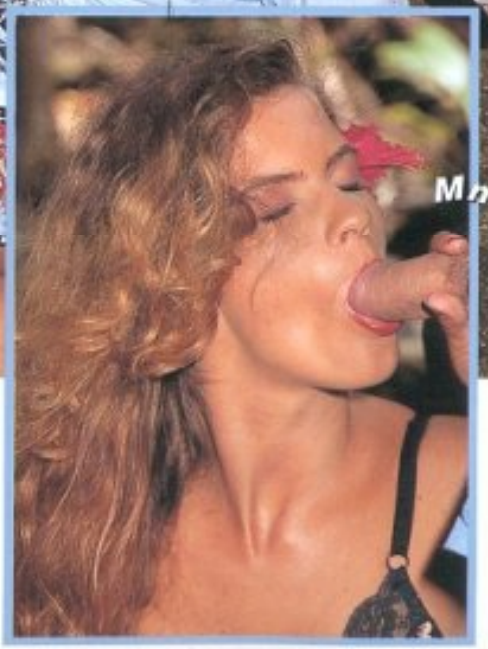
Mmmm...

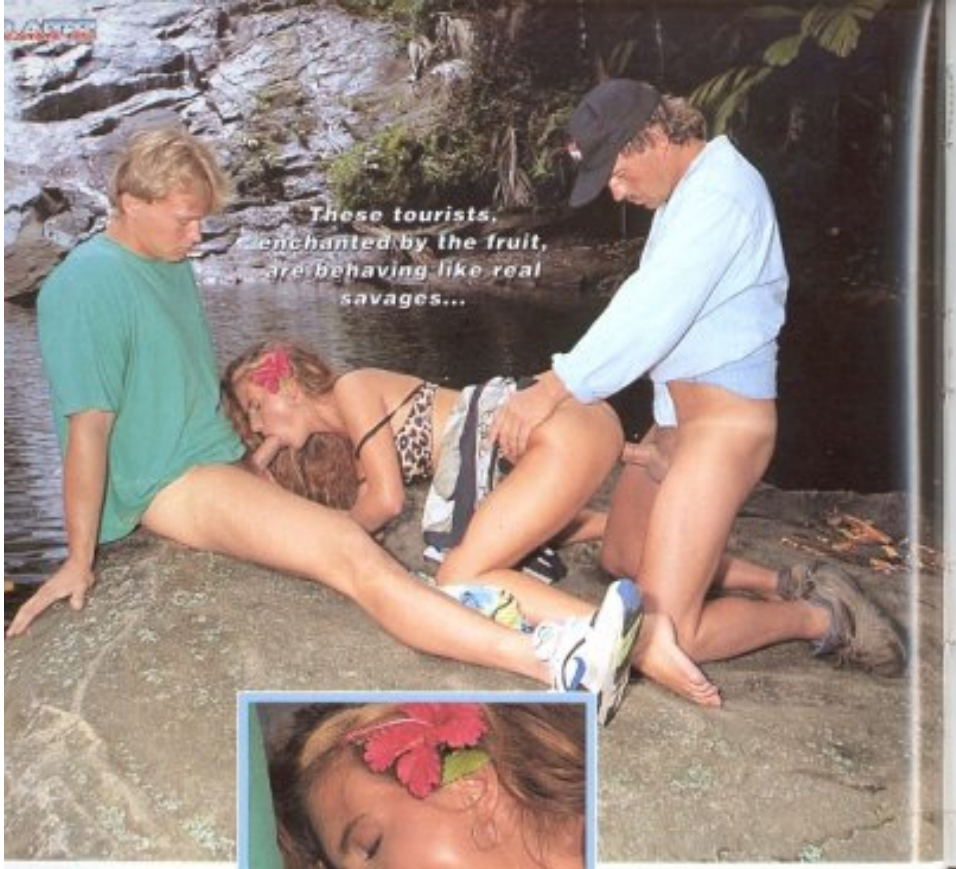

return to the Blue Lagoon

Diese Touristen benehmen sich unter dem Einfluß des Zaubers wie echte Wilde... Ein sehr lohnendes Experiment, wie sich herausstellt...

- *Bajo el encantamiento, estos turistas se están comportando como auténticos salvajes....*
- *Está resultando un experimento muy gratificante...*

- Ces touristes, sous l'envoûtement, se sont comportés comme d'authentiques sauvages...
- Une expérience qui résulte très gratifiante....

return to The Blue Lagoon

Und das Beste ist, daß diese Fickmaschinen meinen Befehlen gehorchen. Verdammt gut!!! Ihre Schwengel wachsen und wachsen... und damit meine Lust, sie zu verschlingen.

• Y lo mejor es que estas máquinas de follar sólo obedecen mis órdenes. ¡¡Joder qué maravilla!!
• Estas trancas no dejan de crecer... y con ellas mis ganas de comerlas.

• Et le mieux de tout c'est que ces machines à baiser n'obéissent qu'à mes ordres. Baiser, quelle merveille!!
• Ces pines ne cessent de grandir... et avec elles, mon envie de les manger.

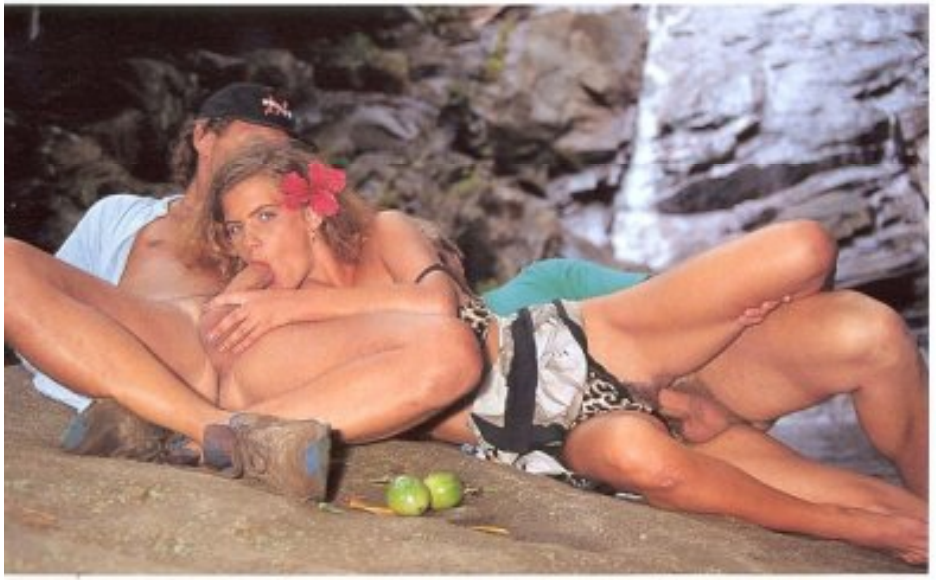

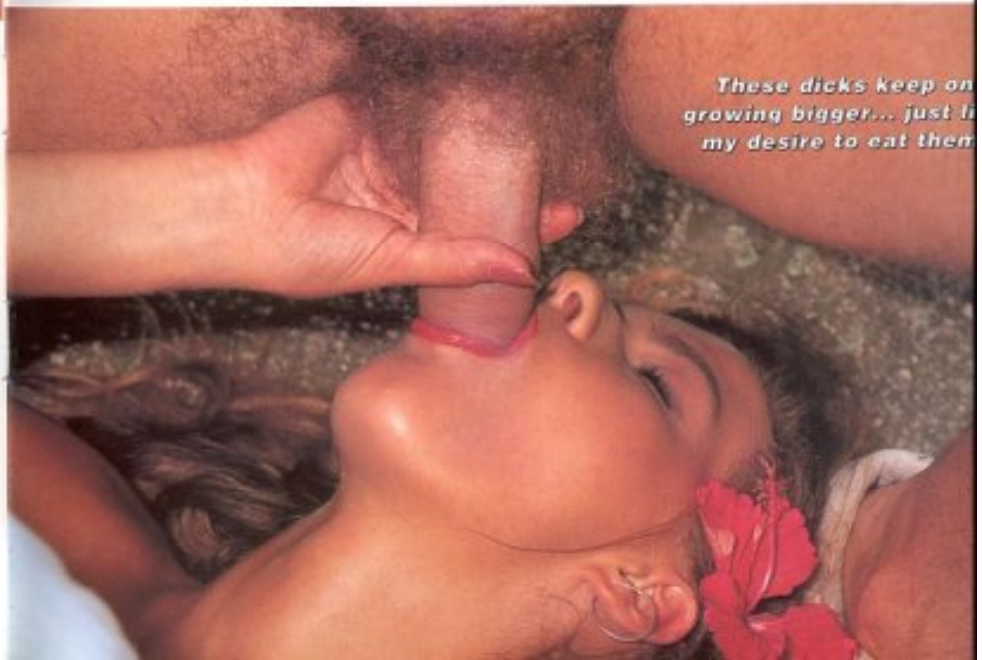

Lagoon

Mein Arschloch ist so eng und dieser Schwanz so dick, daß mich schon das Pochen des Herzschlags darin zum Zerlaufen bringt...

Tengo el culo tan estrecho y esta polla se está poniendo tan gorda que tan sólo sus palpitaciones son capaces de derretirme...

J'ai le cul si étroit et cette bite grossit tellement que rien que ses palpitations sont capables de me faire fondre...

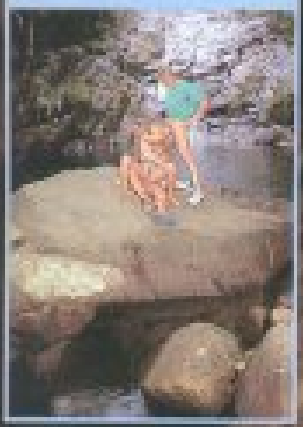

My ass is so tight and this dick is growing so thick that only its beating can make me melt...

& the enchanting fruit

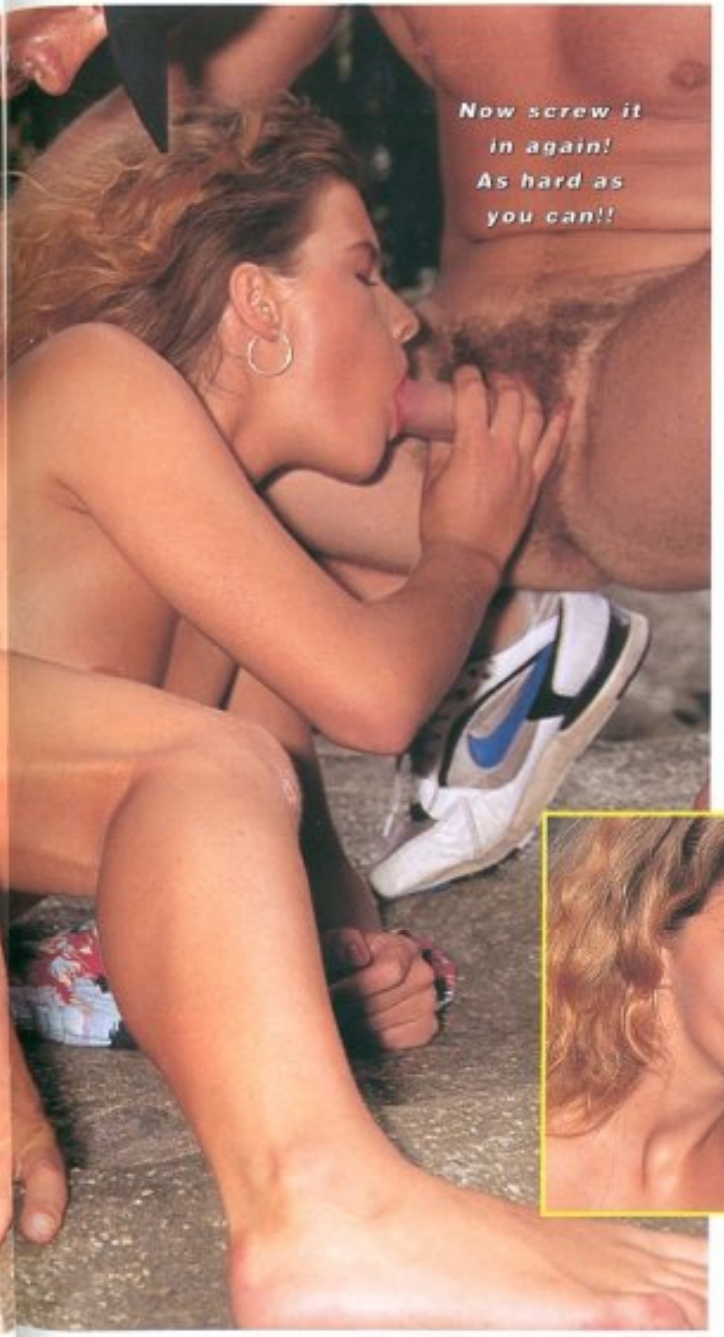

return to the
Blue
Lagoo

Jetzt steckt ihn mir noch
rein! Aber ein bißchen
energischer!!!

*¡Ahora metédmela otra
¡¡Y con más fuerza!!*

Maintenant, mettez-la m
nouveau! Et avec davant
de force!!

return to The Blue Lagoon

Schneller!!! Hirnlose Faulenzer!

¡¡Más deprisa!!
¡Zánganos descerebrados!

Plus vite!!
Espèces de bourdons sans cerveau!

& The enchanting fruit

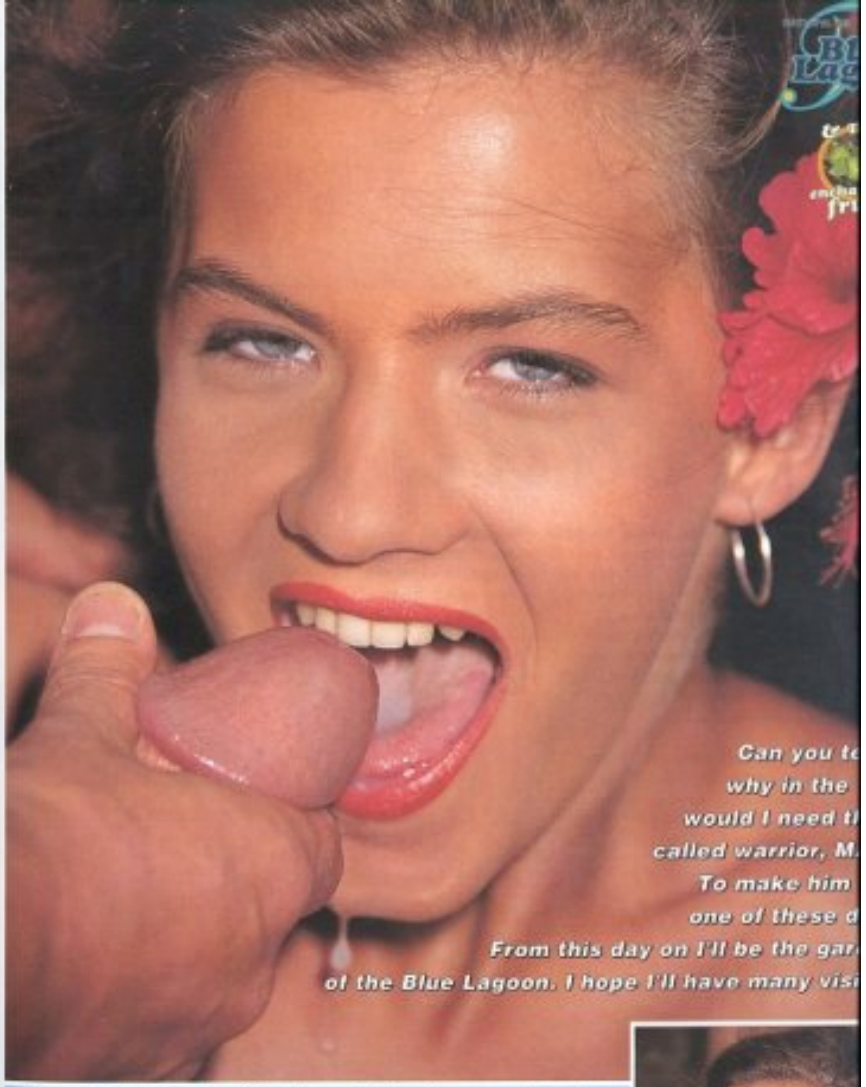

Diese herrliche Taufe erlöst mich von der Verdammung, niemanden lieben zu können... • Kann mir einer sagen, wozu ich diesen Dummkopf, den Krieger MAMU brauche? Um ihn irgendwann mal auszuquetschen...? • Von heute an bin ich die Gärtnerin vom Blauen See. Ich hoffe auf viel Besuch!!! Ich kann für mich selber sorgen...

Este maravilloso bautismo me está liberando de la condena de amar inconscientemente a nadie... • ¿Me queréis decir para qué necesito yo al cretino de MAMU, el guerrero? Para esprimirlo un día cualquiera... • Desde hoy voy a ser la jardinera del Lago Azul. ¡¡Espero recibir muchas visitas!! • Yo a lo mío...

Ce merveilleux baptême me libère... de la condamnation à aimer quelqu'un inconsciemment... • Voulez-vous donc me dire pourquoi aurais-je besoin de ce crétin de MAMU, le guerrier? • Pour en sortir le jus un de ces jours... Désormais je vais être la jardinière du Lac Bleu. J'espère recevoir beaucoup de visites!! • Moi, à mes affaires...

Road Assistance

ider zu viele Leute, die in jedem fremden Mitmenschen gleich
d vermuten. Ich glaube jedoch an das Gute im Menschen und
sie nach ihren Handlungen, die - wie ich euch gleich erzählen
meine Theorie immer wieder bestätigen und mich dazu
n, meinen Idealen treu zu bleiben...
ages, während einer Spazierfahrt auf meinem Motorrad,
ich auf einem Ölfleck auf der Straße aus und konnte
n Sturz nicht vermeiden... • Halten Sie an! Halten Sie
es Mädchen... • Ich wohne hier in der Nähe...
vir sie zu mir nach Hause.

demasiados que ven un enemigo en cada prójimo
s cruza. Yo en cambio creo en el buen
de la gente y los hechos a mi acaecidos,
ui os cuento, me confirman en mi
me animan a seguir actuando según
incipios...
un día paseando en moto
sin darme cuenta, resbalé sobre
cha de aceite, sin poder evitar la
a caída...
¡¡Pare!! • Pobre chica...
qui cerca... llevémosla a mi casa.

trop qui voient un ennemi dans
ue qui nous croise. Moi, en échange,
au bon coeur des gens et les
ents qui me sont advenus et que je
nterai ici me confirment dans ma
et m'encouragent à continuer à agir
s principes...
promenai un jour en moto lorsque,
en rendre compte, je glissai sur une
'huile, ne pouvant éviter une
pectaculaire...
z!! Arrêtez!! • Pauvre fille..
te près

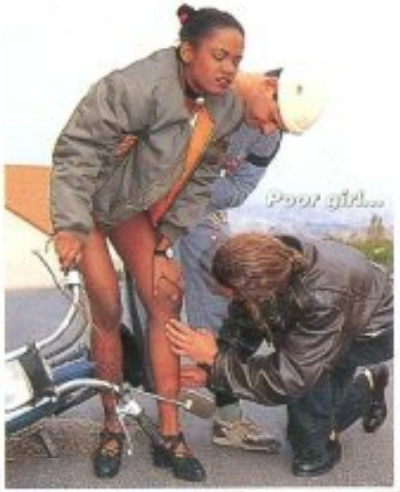

There are to
many people
the world tod
who see the
enemy in th
first person w
crosses thei
path. I, on th
contrary, beli
in the good he
of the people
the story whi
I'm going to t
you, about thi
that occured
me, confirms
theories an
encourages
to keep up t
spirit and li
according
these
principles...

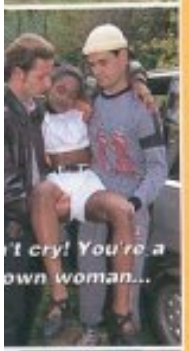

Road Assistance

• Nicht weinen! Du bist doch schon ein großes Mädchen... • Vorsicht. • Legen wir sie hier hin... • So! Jetzt bist du geheilt. • Ihr habt mir das Leben gerettet... • Na ja, übertreib nicht... • Wie kann ich euch bloß dafür danken! • Oh, Oh! Da wüßt' ich was... • Dankbarkeit ist ein Zeichen guter Erziehung... besonders bei zwei so ansehnlichen Herren...

• ¡No llores! que ya eres una mujercita... • Con cuidado. • Pongámosla aquí... • ¡Bueno! Ya estás curada • Me habéis salvado la vida... • No hay para tanto... • ¡Cómo puedo recompensar tanta amabilidad! • ¡Oh, oh! Creo saberlo... • Es de bien nacida el ser agradecida... y más con dos apuestos caballeros...

• Ne pleure pas! tu es une grande fille... • avec précaution • Mettons-la ici... • Bon! Tu es guérie. • Vous m'avez sauvé la vie... • Il ne faut pas exagérer.. • Comment puis-je récompenser tant d'amabilité! • Oh, oh! Je crois le savoir... • Une fille bien élevée doit être reconnaissante ...et d'autant plus avec deux messieurs si séduisants.

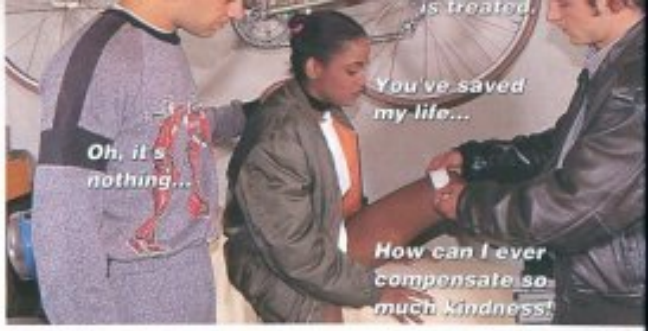

Road Assistance

merz nach dem Sturz
e Sinne und Instinkte
ckt. Fließend ist die
wischen Schmerz und
Lust...

dor del golpe me ha
ado los sentidos y con
los los instintos.
onfusa la frontera entre
dolor y el placer...

douleur du coup
veillé les sens et les
cts en même temps.
tre entre la douleur et
aisir est tellement
confuse...

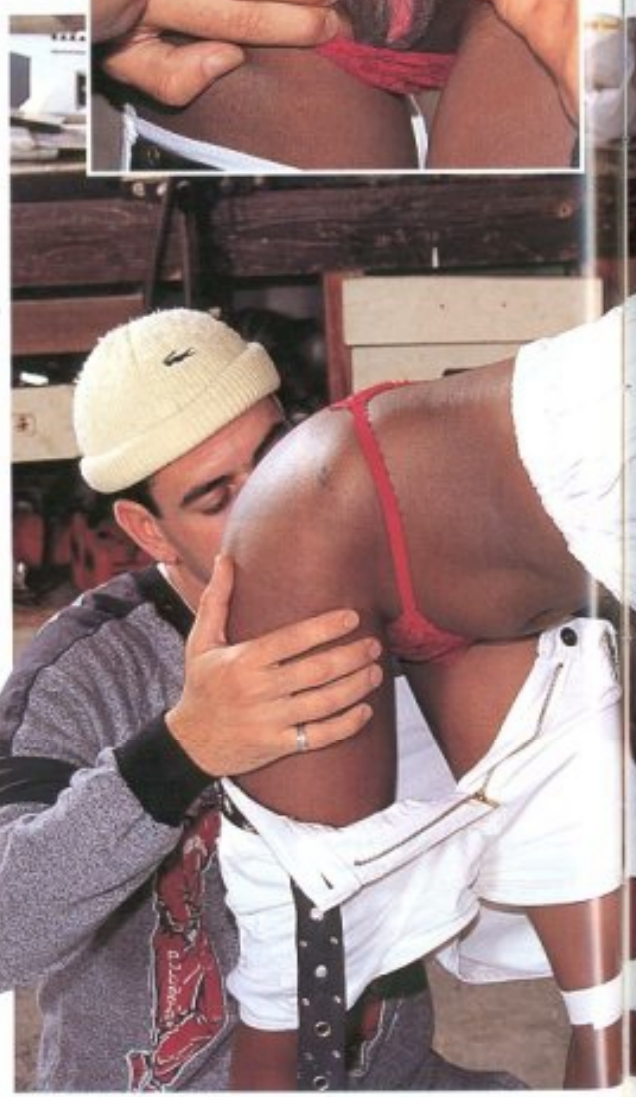

The pain has woken up my senses in me and together with them my instincts. The line between pain and pleasure is so vague...

mh...
ot it stuffed
dynamite...
on guys,
ready smoking.
on going until
parks come of!!

Mmmmh...
Mein Loch ist voll
Dynamit...
Los Jungs, es qualmt
schon! Macht weiter,
bis die Funken
sprühen!!

Mmmmh...
Lo tengo atiborrado
de dinamita...
Vamos chicos ya echa
humo ¡¡Hasta que
salten chispas!!

Mmmmh.....
elle est bourrée de
dynamite...
allons, les gars qu'elle
est en train de fumer!!!
Il faut que des
étincelles en sortent!!!

Road Assistance

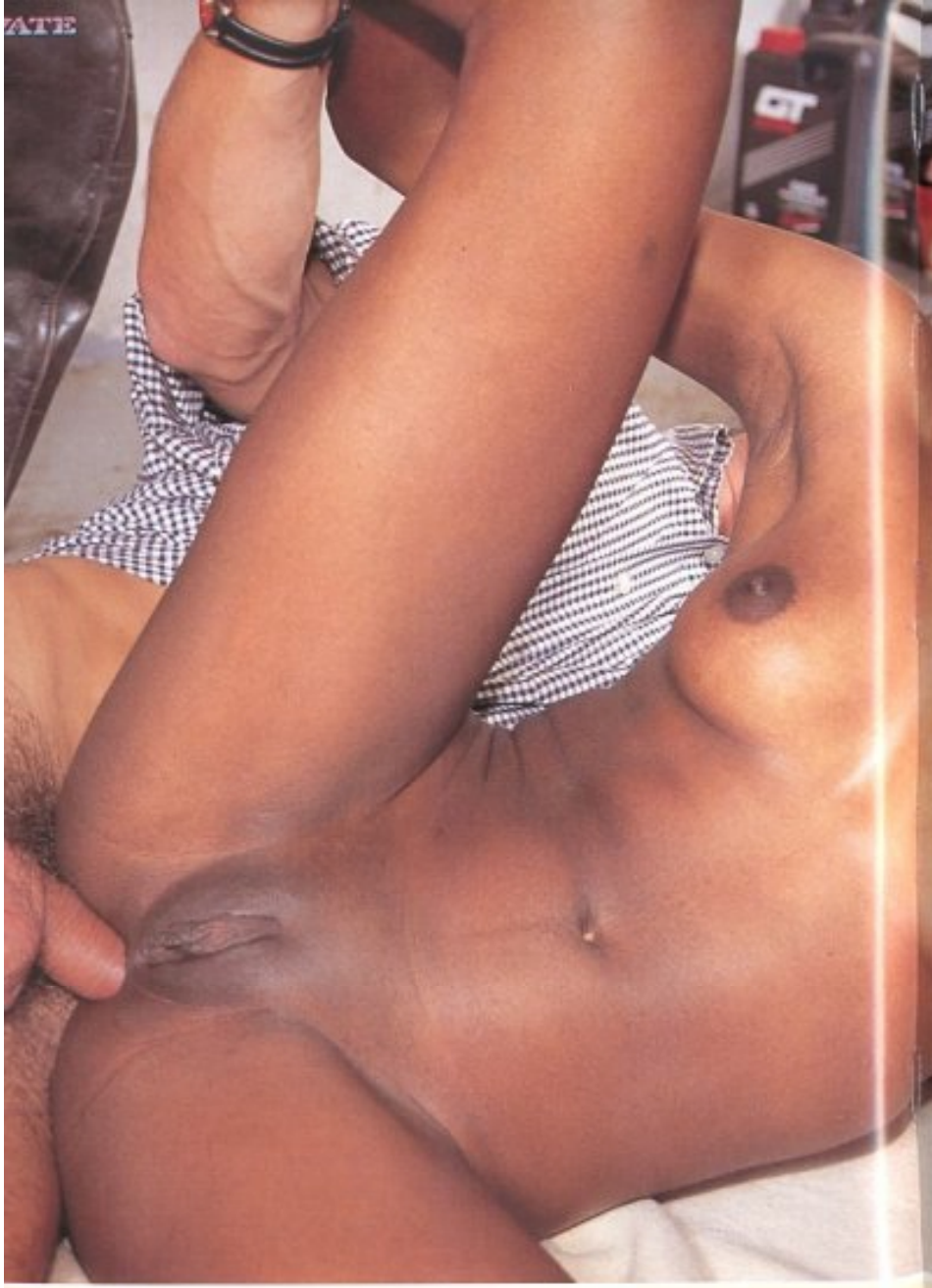

oops!
your rods are getting bigger every day. Your dick is burning inside of my ass... mmmm, but the pain slowly converts itself into an irresistible pleasure.

Ufff, eure Ruten werden immer größer. Dein Kolben verbrennt mir das Arschloch... Mmm, aber der Schmerz verwandelt sich langsam in ein unwiderstehliches Lustgefühl.

Ufff, vuestras trancas cada vez son más grandes. Tu verga me quema el ano... mmmm, pero el dolor poco a poco se transforma en un placer irrenunciable.

Oufff, vos bites sont de plus en plus grandes. Ta verge me brûle l'anus... mmm, mais la douleur se transforme peu à peu en un plaisir irrésistible.

Road Assistance

Harder! Harder! Work me with your tools until you do me in... Never Detain. I'd felt this wonderful sensation of being stuffed...

Kräftig! Kräftig! Stoßt eure ¡Duro! ¡Duro! Martilleadme A l'attaque!! Martelez-moi

Road Assistance

ad
Assistance

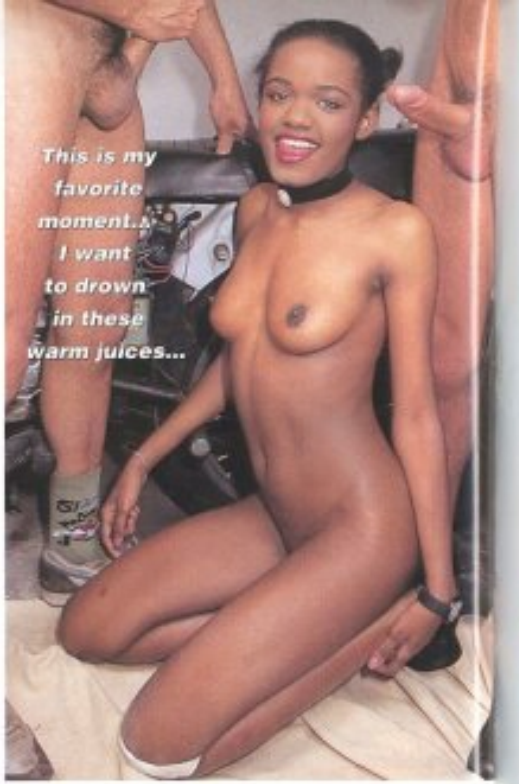

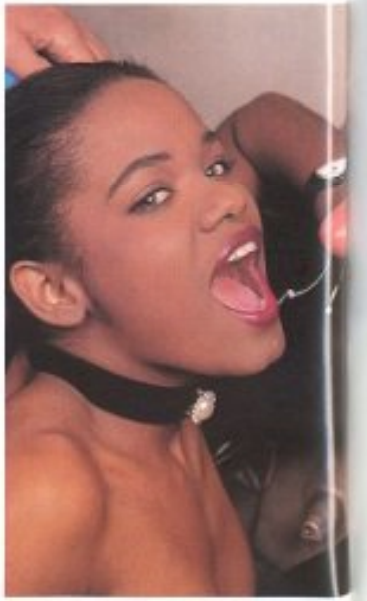

• Jetzt kommt der Augenblick, den ich am meisten liebe... ich will ertrinken, während ich den Geschmack dieser warmen Säfte genieße...
• Ich fühle mich wie im siebten Himmel!

• Este es mi momento preferido... quiero ahogarme saboreando estos cálidos juguitos...
• ¡Esto es gloria!

• C'est mon moment préféré... je veux me noyer en savourant ces petits jus si chauds...
• C'est la gloire!

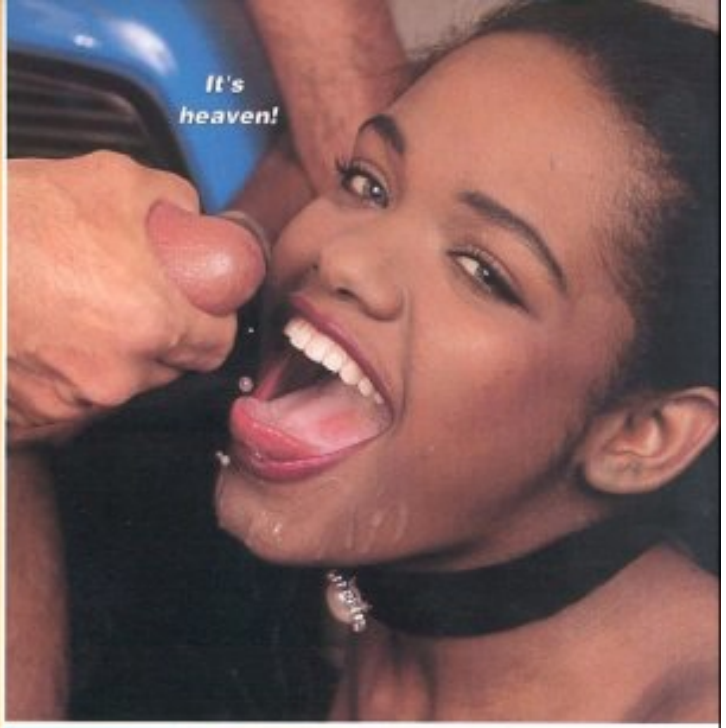

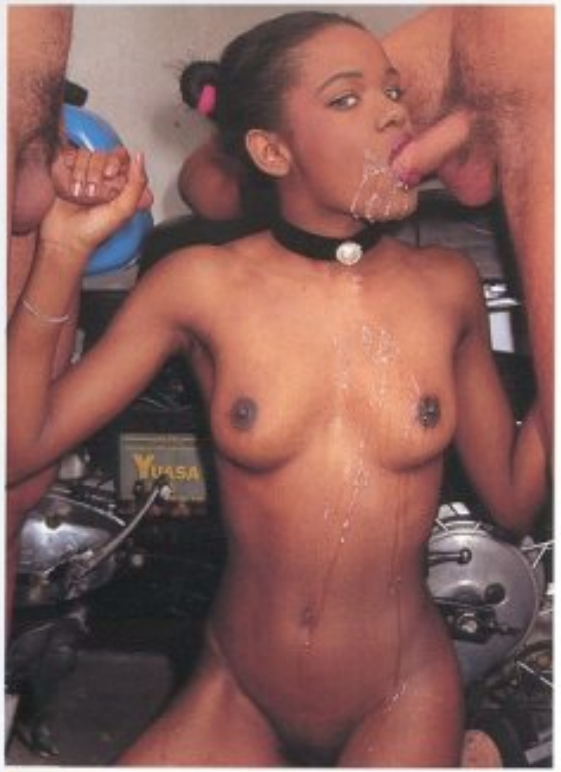

Ich bin sehr dankbar dafür, daß mir diese beiden Jungs mit gutem Herzen und guten Schwänzen in einer schwierigen Situation geholfen haben. (Die Moral von der Geschichte: Wenn wir ficken guten Mutes, hat auch das Unglück sein Gutes.)

Desde aquí agradezco el buen corazón y la buena picha de estos dos chicos que me dieron su ayuda en momentos difíciles. (Moraleja: No hay bien que por mal no venga, ni semen que de picha no provenga.)

Je remercie d'ici le bon coeur et la bonne bite de ces deux garçons qui m'ont aidé dans des moments si difficiles. (Morale: A quelque chose malheur est bon et à bonne bite, bon sperme.)

I want to tha
the good hearts a
the good dicks of these gu
who helped me out in difficult tin

(The moral of this story: go
semen's where a good heart

Road Assistance

Caribbean Blue

Ah, the Caribbean. This is living. At night, one party after another. During the day, sun and men; men at all hours. When I decided to go on this vacation, I proposed to myself to fuck as much as I could... and where I could.

Karibik... Das
ien. Abends
n Fest nach
en. Tagsüber
Sonne und
, jederzeit
s ich mich zu
n Urlaub
nahm ich mir
Abenteuer
lassen.

Caribe... Esto
r las noches,
tras otra. Por
gua, sol y
hombres a
horas.
uando decidí
s vacaciones
opuse no
iar ninguna
ntura.

Caraïbe...
ivre. La nuit,
rrière l'autre.
la journée,
oleil et les
s hommes à
es. C'est que
il décidé de
s vacances,
proposée de
ier aucune
nture.

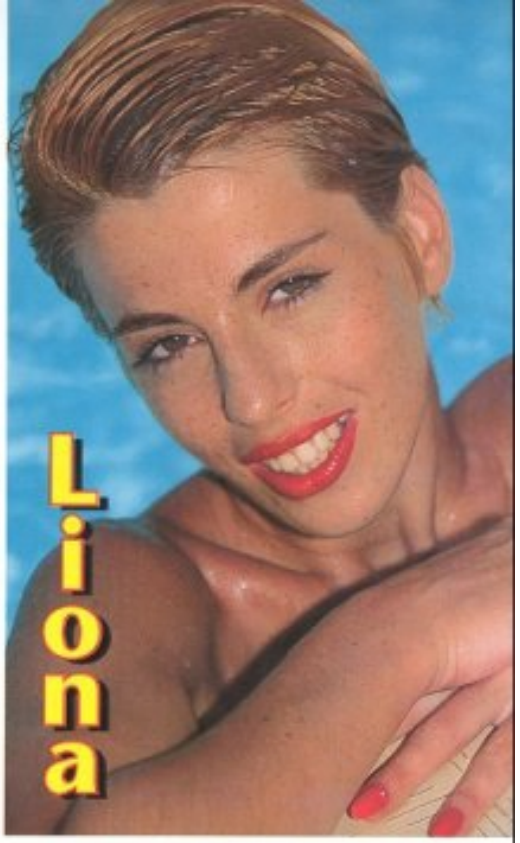

Liona

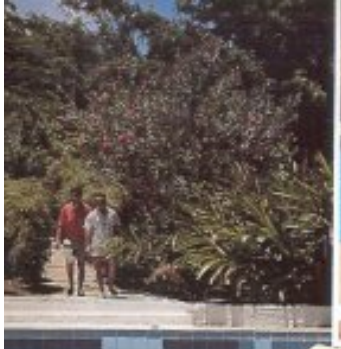

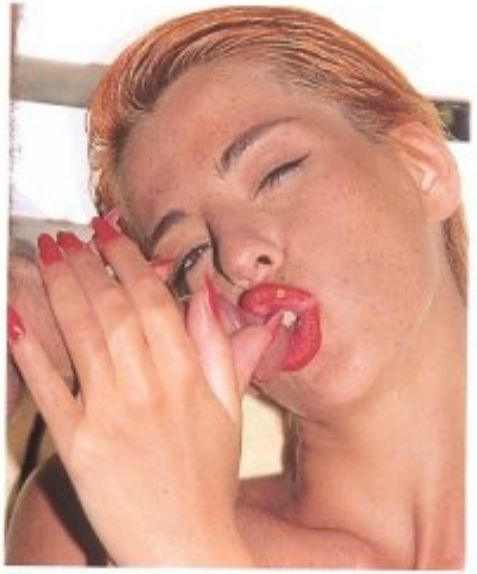

Na so was! Das sind die aus dem Nebenzimmer! Ihr wollt einen draufmachen, nicht wahr? Sehr gut, sehen wir mal, wer hier den Takt angibt.

¡Vaya! ¡Si son los de la habitación de al lado! Tenéis ganas de marcha, ¿eh? Muy bien, ahora veremos quien impone aquí el ritmo.

Allons donc! Si ce sont ceux de la chambre d'à côté. Ils ont envie de mouvement, hein? Très bien, nous allons bien voir qui va imposer le rythme.

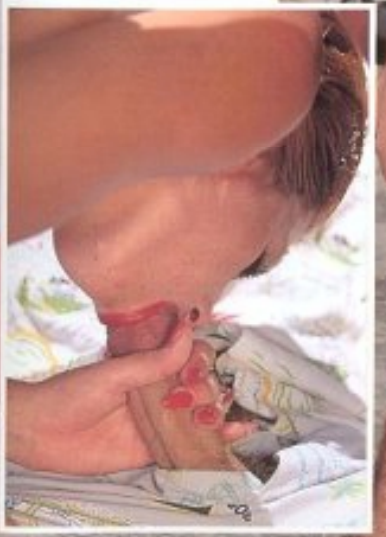

Caribbean Blue

Hoffentlich kommt sonst niemand zum Swimmingpool, obwohl die Gefahr, erwischt zu werden, mich noch viel mehr erregt!

Espero que no venga nadie más a la piscina. ¡Aunque el morbo de que alguien pueda pillarnos así, me excita todavía muchísimo más!

J'espère que personne de plus ne va venir à la piscine. Bien que le plaisir malsain de ce que quelqu'un puisse nous surprendre, m'excite encore davantage!

Caribbean Blue

Oooh, Liebe in tropischer Hitze! Nie hätte ich gedacht, daß mich das dermaßen heiß und geil machen würde.

¡Oooh, amar bajo el calor tropical! Nunca hubiera pensado que esto llegara a ponerme así de caliente y excitada.

Ooh, aimer sous la chaleur tropicale! Je n'aurais jamais pensé que cela me rende si chaude et si excitée.

PRIVATE

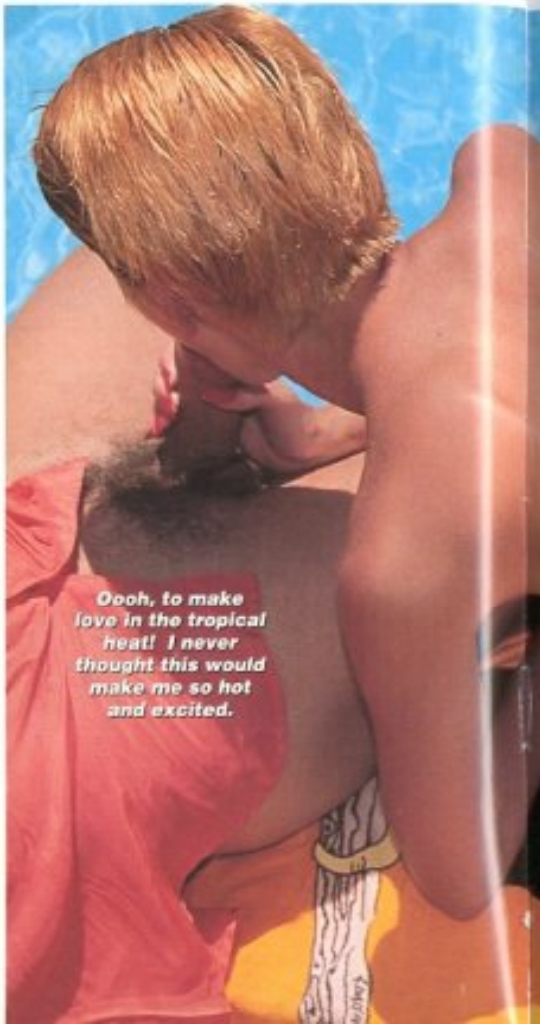

Oooh, to make love in the tropical heat! I never thought this would make me so hot and excited.

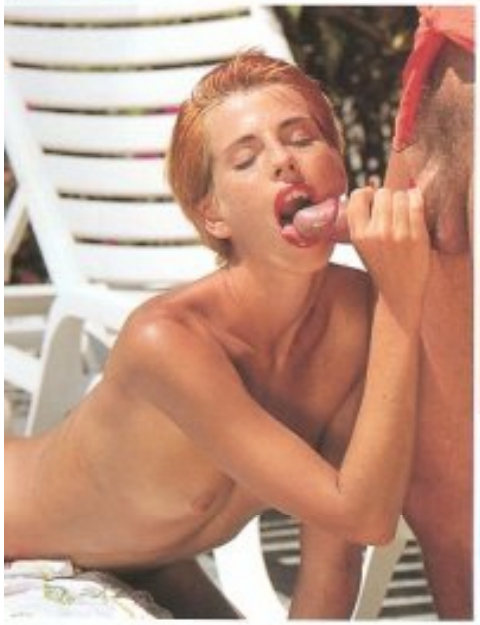

Between the heat and these cocks, I'm so turned on that I need you to pierce my ass. I can't avoid doing something I've wanted to do for so long!

der Hitze und den ganzen Schwänzen bin ich so
l geworden, daß ich unbedingt einen Arschfick
ıche. Ich kann doch nicht auf etwas verzichten,
das ich mir schon seit Urzeiten wünsche!

ntre el calor y estas pollas me he puesto tan
:achonda que necesito que me atraveséis el
ulo. ¡No puedo dejar de hacer algo que estoy
deseando hace muchísimo tiempo!

re la chaleur et ces bites, je me suis tellement
citée que j'ai besoin que vous me traversiez le
. Je ne peux pas m'empêcher de faire quelque
hose que je souhaitais depuis si longtemps!

What do you think? Can you feel how my movements can push it all the way in?

Wie findest du das? Merkst du, wie meine Bewegungen dazu führen, daß er ganz tief reinrutscht?

¿Qué te parece? ¿Te das cuenta de como mis movimientos pueden hacer que me llegue hasta el fondo del todo?

Qu'en penses-tu? Tu te rends compte comment mes mouvements peuvent faire que cela m'arrive tout au fond?

Yeaah, harder! harder!

Aaah! Diesem P
Kolben kann m
unmöglich
widerstehen. Kn
sie mir weiter t
rein. Das ist GEN

*¡Aaah! Es impos
resistirse ante ta
de trancas, no pa
de incármelas b
adentro. ¡ES GEN*

Aaah! Il est
impossible de
résister devant c
paire de bites,
cessez point de
les planter bien
fond. C'EST GEN

spritzt eure Sahne. Nach soviel Anstrengung und bei dieser Sonne brauche ich besten Schutz. Mmm, wie gut sie ist!

hora echad vuestra crema. Después de tanto esfuerzo y con este sol necesito la mejor protección, Mmm, ¡qué buena está!

t maintenant, lâchez votre crème. Après tant d'effort et avec ce soleil, j'ai besoin de la meilleure protection. Mmmm, comme elle est bonne!

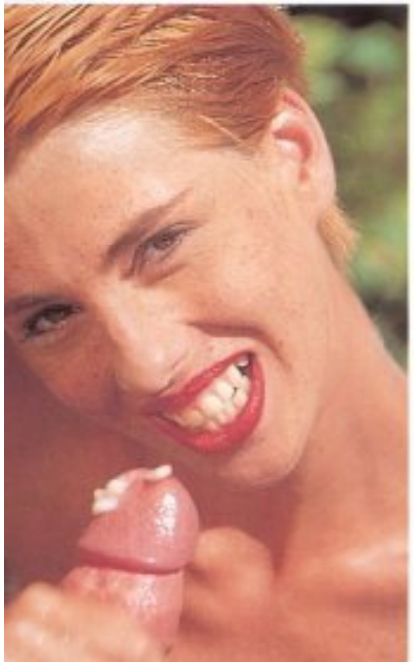

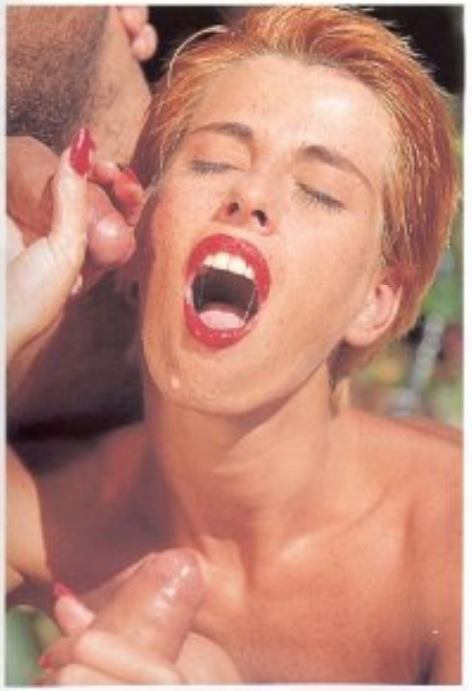

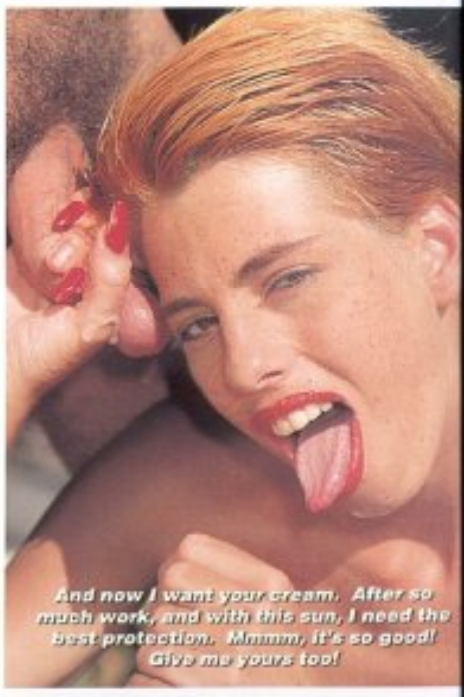

And now I want your cream. After so much work, and with this sun, I need the best protection. Mmmm, it's so good! Give me yours too!

(Nice little castle, yes sir...)

Good afternoon Mr. Marshall.

Look! Look what I bring you!

Notice this detail... an authentic Van Eyck.

BiG BuSiNesS

Schon von klein an empfinde ich wahre Leidenschaft für die Welt der Schönen Künste. Ich bin jetzt 25 Jahre alt und habe endlich meinen Wunschtraum erfüllt: Kunstexpertin zu sein. Diese Arbeit erfordert, wie Ihr bald sehen werdet, eine gründliche Ausbildung und viel Verantwortung. • (Nettes Palästchen, ja, mein Herr...) • Guten Tag, Mr. Marshall • Schauen Sie, sehen Sie, was ich Ihnen bringe! • Beachten Sie dieses Detail... ein echter Van Eyck. • Fräulein Samantha, kommen Sie bitte mal in mein Büro. • Fräulein Samantha, könnten Sie als Kunstexpertin bitte einmal untersuchen, ob dieser Van Eyck echt ist. Ich brauche wohl nicht zu sagen, daß es sich um eine sehr ernste Angelegenheit handelt. • Ja, Mr. Rockefeller!

Miss Samantha, could you please come to my office.

Desde muy pequeñita he sentido auténtica pasión por el mundo artístico. Ahora tengo 25 años y, por fin, he cumplido con mi sueño dorado: Ser asesora de arte. Es un puesto de trabajo que, como a continuación veréis, requiere mucha preparación y gran responsabilidad.
• (Bonito palacete, si señor...) • Buenos días, Mr. Marshall • ¡Vea! ¡Vea lo que le traigo! • Fíjese en este detalle... un auténtico Van Eyck. • Srta. Samantha, puede venir a mi despacho, por favor. • Señorita Samantha, teniendo en cuenta su condición de asesora de arte, quisiera que estudiara la autenticidad de este Van Eyck. Huelga decir que se trata de un asunto muy serio. • ¡Sí, señor Rockefeller!

Depuis que je suis toute petite, j'ai senti une véritable passion pour le monde artistique. Maintenant, j'ai 25 ans et finalement, j'ai pu accomplir mon rêve doré: je suis conseillère artistique. C'est un poste qui, comme vous le verrez ensuite, exige beaucoup de préparation et une grande responsabilité. • (Un joli petit palais, ou Monsieur...) • Bonjour, Mr. Marshall • Regardez! Regardez ce que je vous apporte! • Observez bien ce détail... un authentique Van Eyck. • Mlle. Samantha, pouvez-vous venir dans mon bureau, je vous prie. • Mlle. Samantha étant donné votre condition de conseillère artistique, j'aimerais que vous étudiez l'authenticité de ce Van Eyck. Inutile de dire qu'il s'agit d'une affaire très sérieuse. • Oui, Monsieur Rockefeller!

Miss Samantha, I would like you, being an expert in art, to study the authenticity of this Van Eyck. I assume that you have understood that this is a very serious matter.

Yes, Mr Rockefell

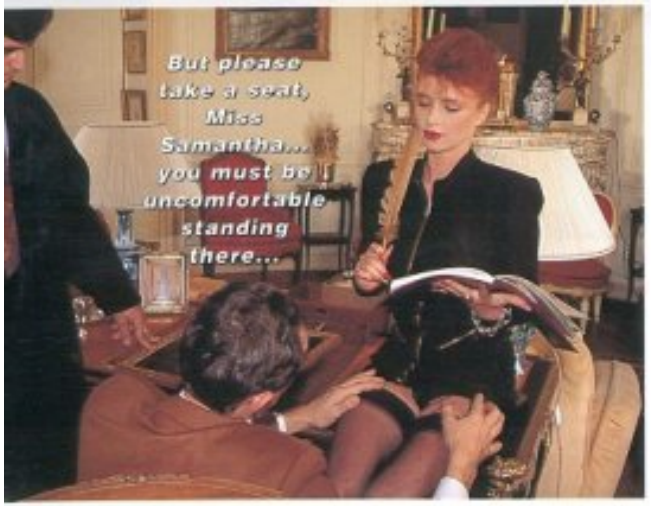

BiG BuSiNesS

. Aber setzen Sie sich doch, Fräulein Samantha... Sie stehen doch sicher ziemlich unbequem... . Was meinen Sie, Mr. Marshall? Fast so gut wie ein echter Van Eyck. . (Ich habe einen Van Eyck und wußte es noch nicht einmal) . Macht es ihnen etwas aus, wenn ich ihn mal halte... . Nein, nein, das macht nichts... Im Gegenteil.

éntese, Srta. Samantha... Ahí de pie se debe ar muy incómoda... . ¿Qué le parece Mr. ll? Casi tan bueno como un Van Eyck. . (Tengo Eyck y yo sin saberlo) . Le importa si se la poco... . No. No me importa... Faltaría más.

Mais asseyez-vous, Mlle. Samantha... Ici, debout, vous devez être très mal à l'aise... . Qu'en pensez-vous M. Marshall? Presque aussi bon qu'un Van Eyck. . (J'ai un Van Eyck et je l'ignorais). . Cela ne vous fait rien que je la prenne un peu... . Non. Cela ne m'importe pas... Bien au contraire.

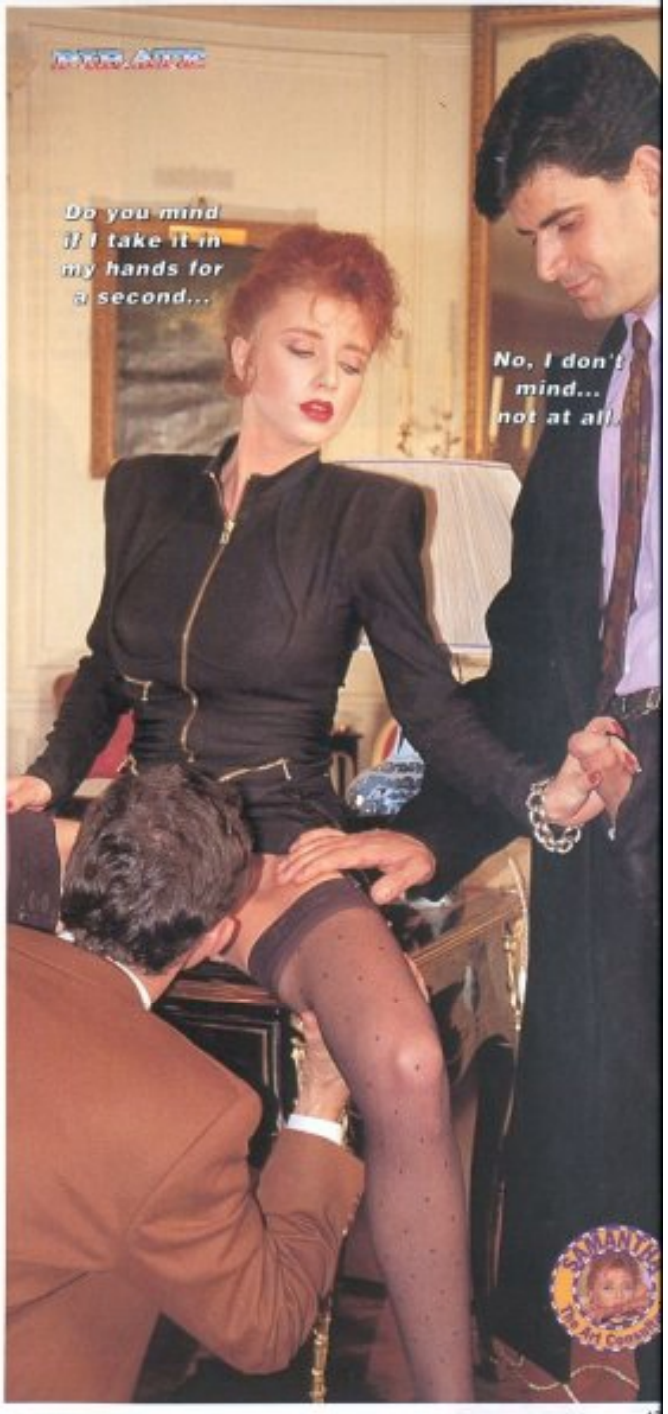

• (Sie muß mir erst noch beweisen, daß sie ihre Arbeit gut macht... was ihre Zungenkünste angeht, so sind die fabelhaft) • (Wenn er nicht so einen Kolben hätte... wäre er unerträglich) • (Ich bin verwirrt)

(Aún tiene que demostrarme lo bien que hace su trabajo... pero lo que son las mamadas... ¡soberbias!) • (Si no fuera por el pichote que tiene... lo aguantaba su padre) • (Estoy perplejo)

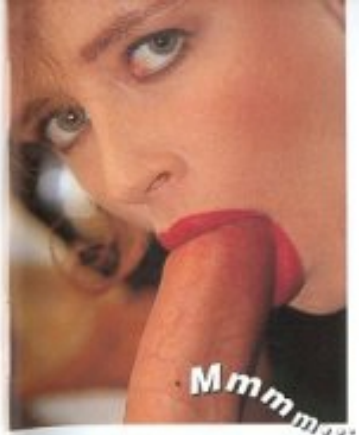

BiG BuSiNesS

(Il faut encore qu'il me démontre qu'il fait bien son travail... mais ce que sont les sucettes...superbes!) • (Si ce n'était pour le manche qu'il a... il pourrait aller se faire voir par sa tante) • (Je suis perplexe)

BiG BuSiNesS

• Mr. Rockefeller, ich sollte eigentlich arbeiten...
• Machen Sie sich keine Sorgen... Sie machen sich außerordentlich um die Firma verdient.

Sr. Rockefeller yo tendría que estar trabajando...
• Tranquila... No se preocupe usted... su valía para la empresa merece esto y mucho más.

• M. Rockefeller, je devrais être au travail...
• Tranquillisez-vous... Ne vous faites pas de souci... votre valeur pour l'entreprise mérite cela et bien davantage.

so was! Was für ein
ild... ich will eine
lschung verkaufen
d ficke plötzlich mit
en möglicherweise
d Geprellten...) • Los,
röulein Samantha!
Lutschen Sie, los!
(I'm perplexed! What a scene... I came here to sell a falsification... and the next moment I'm fucking with the potential victims...)
Come on Miss Samantha, suck it, suck it!

Who could have imagined that a profession at first sight so intellectual would have a part so exciting and pleasing... with these movements I'll get Bill's cock up to my navel... Aaaahh...

Wer hätte das gedacht, daß ein auf den ersten Blick so intellektueller Job eine so angenehm aufregende Facette hätte. Bei diesem Hoch und

¿Quién se podía imaginar que un trabajo a simple vista tan intelectual tendría esta faceta tan excitante y placentera... con este sube y baja voy

Qui pouvait donc imaginer qu'un travail à première vue si intellectuel aurait cette facette si excitante et si

Miss Samantha... Let's see how this dick fits into your beautiful ass!!

ooPS!
At last my ass trembles!

BiG BuSiNe

• (Das ist ja ein Ding! Diese Frau hat ja einen Bombenspaß...) • Der Unglücksrabe weiß nicht, daß ich sie so lange ficken werde, bis ihre Eier so leer wie getrocknete Feigen sind). • Es wird noch schwieriger!! Jetzt zwei auf einmal...

(¡Qué barbaridad! Esta mujer se lo está pasando bomba...) • (Este infeliz no sabe que me los follaré hasta dejarlos secos como dos higos pasos).
• ¡¡Más difícil todavía!! Ahora los dos a la vez...

• (C'est incroyable! Cette femme est vraiment en train de prendre son pied...) • (Ce pauvre homme ne sait pas que je vais les baiser jusqu'à les vider comme deux figues sèches). • Encore plus difficile!! Maintenant, tous les deux en même temps...

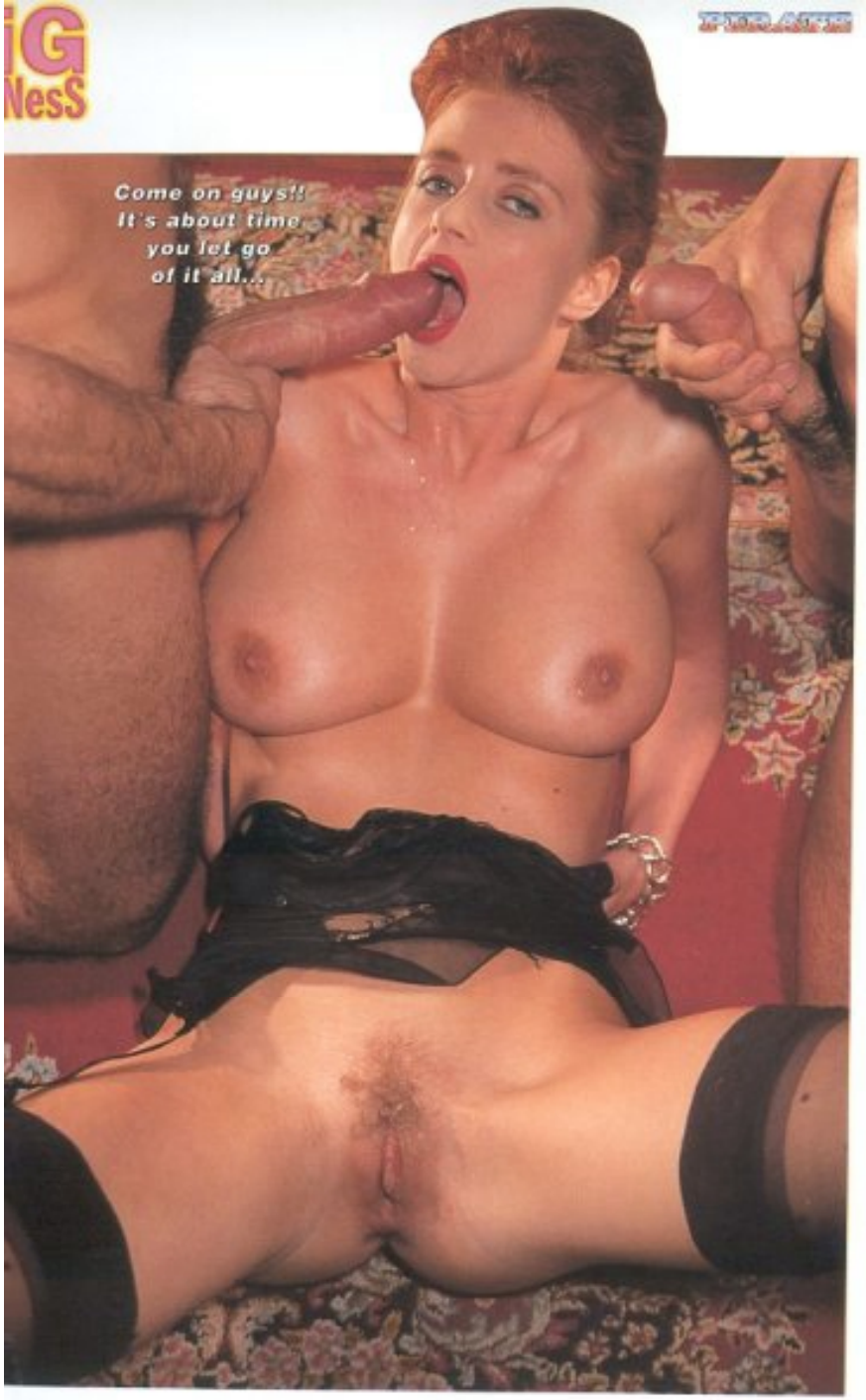

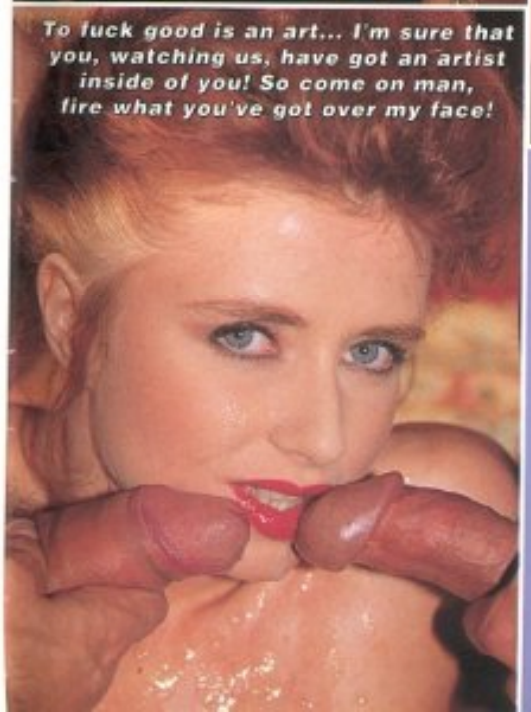

• Los, meine Herren! Es wird Zeit, endlich auszuspucken... • Ja so! Ja so! Warmes Säftchen... • Gut zu vögeln ist eine wahre Kunst... Du, der du da zuguckst: du hast sicher einen Künstler in dir! Also los, Mann. Spritz mir deine Lust ins Gesicht!

¡¡Venga señores!! Ya es hora de que lo suelten todo... • ¡Así! ¡Así! Juguito caliente... • Follar bien es todo un arte... ¡Tú que estás ahí mirando seguro que tienes un artista dentro! Pues venga, hombre, ¡Echa en mi cara tu placer!

• Allons, Messieurs!! Il est temps que vous le lâchiez tout... Comme ça! Comme ça! Du bon jus bien chaud... • Bien baiser est vraiment tout un art... Eh toi, au lieu de regarder, je suis sûre que tu as un artiste en toi! Eh bien, allons, mon gars! Lâche donc ton plaisir sur mon visage!

Als ich die Leute von Private mit ihrer weißen Limousine ankommen sah, ging meine Phantasie mit meinem heißblütigen Charakter durch. Ich traf den Fotografen im Hotel auf dem Gang und überzeugte ihn, mit mir eine Runde durch Las Vegas zu drehen.

Cuando vi llegar a los de Private en aquella gran limusina blanca la fantasía comenzó a excitar mi mente lasciva. Me crucé con el fotógrafo en los pasillos del hotel y lo convencí para que me diesen una vuelta por Las Vegas.

Lorsque j'ai vu arriver ceux de Private dans cette grande limousine blanche, la fantaisie commença à exciter mon esprit lascif. Je rencontrai le photographe dans les couloirs de l'hôtel et le convainquis pour qu'ils me fassent faire un tour dans Las Vegas.

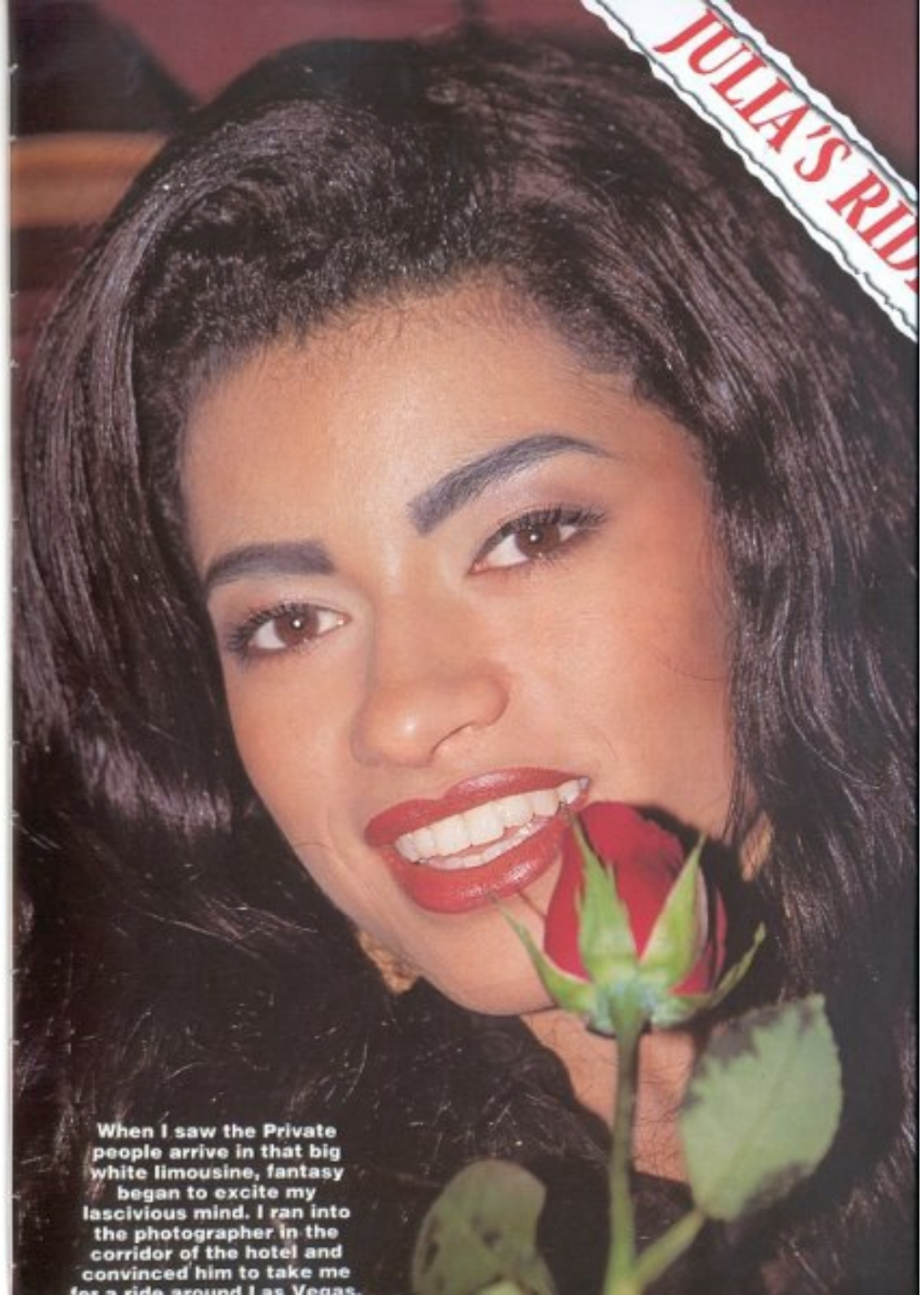

JULIA'S RID

When I saw the Private people arrive in that big white limousine, fantasy began to excite my lascivious mind. I ran into the photographer in the corridor of the hotel and convinced him to take me for a ride around Las Vegas.

as nicht alles so im Tal frei rumläuft! Komm, eig ein, laß uns dein Gewehr mal auf dem chießstand ausprobieren.

'aya ganado anda suelto por el valle! Anda, ube que vamos a probar tu fusil en el oligono de tiro.

ais quel est ce bétail qui se promène dans vallée! Allons monte donc que nous allons ssayer ton fusil dans le champ de tir.

Hey, Typ, was für einen Schlaghammer du hast! Mmm, ich habe noch nie so etwas Riesiges probiert. Oooh, herrlich!

Hey, tío, vaya martillo pilón que tienes! Mmm, no había probado nunca algo tan enorme. ¡Oooh, Qué placer!

Eh, le mec, mais c'est un marteau pilon que tu as. Je n'avais jamais essayé quelque chose d'aussi énorme. Quel plaisir!

Hey, man, you've got quite a hammer there! Mmmm, I have never tried anything so big. Oooh, that's nice!

This is fucking! The Private people know what women like I need: sex, sex and more sex! Mmmm, cocks drive me crazy!

Das nenne ich Ficken! Die von Private wissen, was eine Frau wie ich braucht: Sex, Sex und nochmal Sex! Hmm, Schwänze machen mich verrückt!

¡Esto es follar! Los de Private sí que saben lo que las mujeres como yo necesitamos: sexo, sexo y más sexo. ¡Mmm, las pollas me vuelven loca!

Ça c'est baiser! Ceux de Private savent bien ce dont ont besoin des femmes comme moi: de sexe, de sexe et encore de sexe. Mmmm, les bites qui me rendent folle!

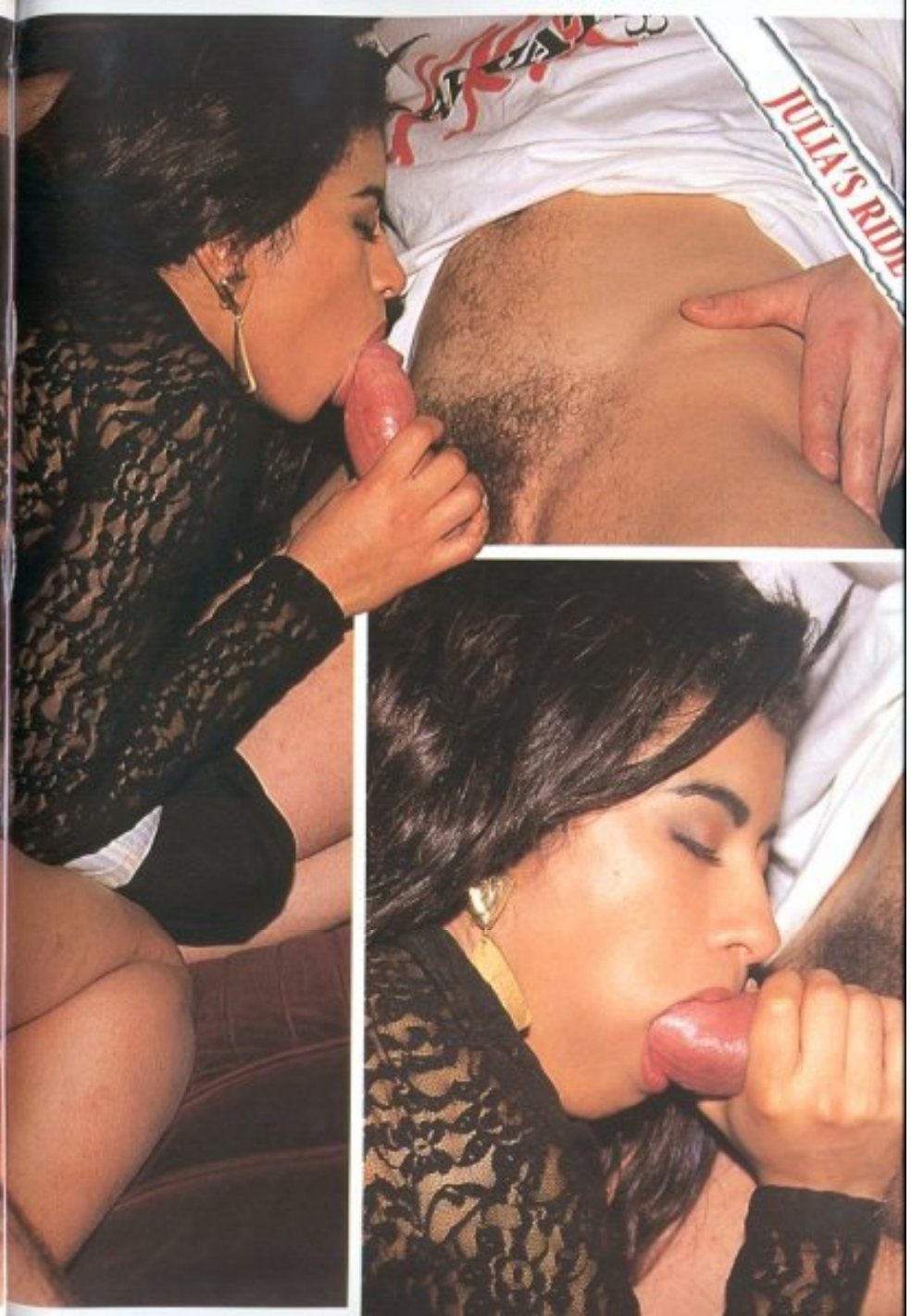

Ich würde ja gerne ewig solche Stangen lutschen, aber wie wäre es, wenn ihr mir mal den Arsch aufreißen würdet?

Estaría siempre chupando trancas como las vuestras, pero ¿qué tal si me rompéis el culo?

Je n'arrêterais pas de sucer des queues comme les vôtres, mais, que vous semblerait-il de me rompre le cul?

You didn't think my little holes could take so much meat, did you? Ooooh, this is what I like the most: power without limits!

Das hättest du nicht gedacht, daß meine Löchlein soviel Fleisch aufnehmen, oder? Ooooh, das ist für mich das Höchste: Potenz ohne Grenzen!

No esperabas que mis agujeritos pudiesen encajar tanta carne, ¿verdad? Ooooh, esto es lo que más me gusta: ¡potencia sin límites!

Tu ne t'attendais pas à ce que mes petits trous puissent absorber tant de chair, n'est-ce pas? Oooh, c'est ce qui me plaît le plus: de la puissance sans limites!

mm, dein Ding da ist kein Schwanz, sondern ein artenschlauch unter Druck.

mm, lo tuyo no es una polla, amor, es una manguera a presión

lmm, la tienne n'est pas une te, mon amour, 'est un tuyau à pression.

Mmmm, your thing isn't a cock, darling, it's a pressure hose.

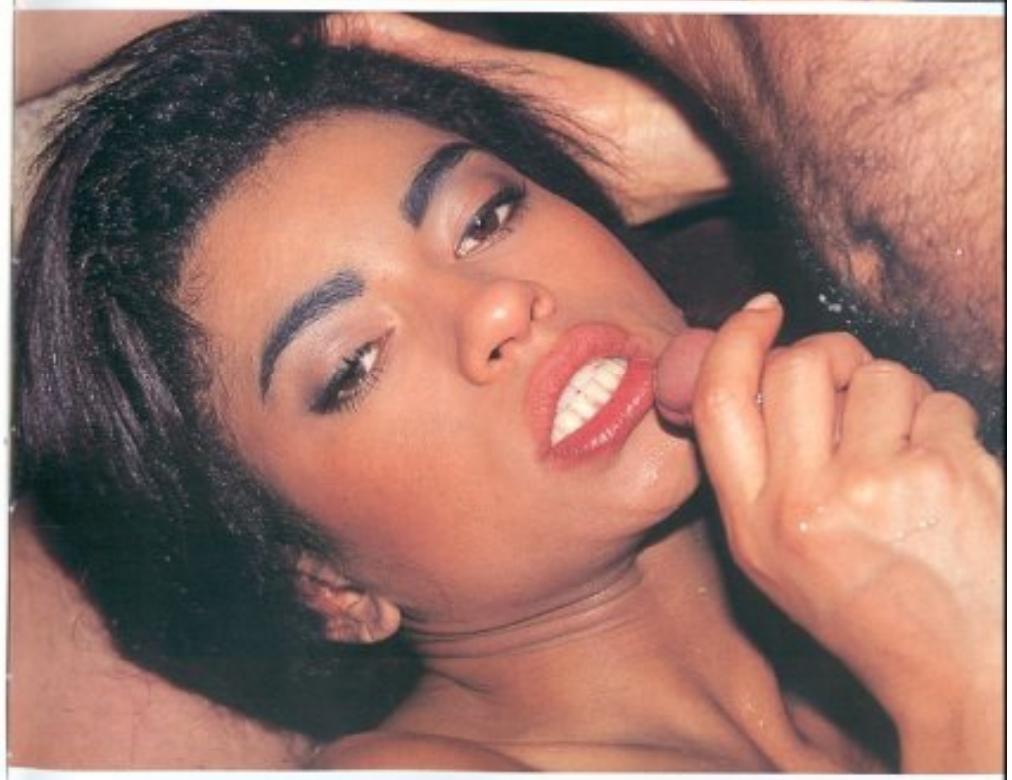

Hmm, gibt es etwas Besseres, als das warme Sperma eines Mannes im Gesicht zu spüren? Das ist reine Sahne!

Mmm, ¿hay algo comparable a sentir en el rostro la cálida corrida de un hombre? ¡Es pura crema!

Mmmm, y a-t'il quelque chose de comparable à sentir sur son visage le foutre d'un homme? C'est de la pure crème.

Mmm, is there anything comparable to feeling the hot come of a man o your face? It's pure cream!

JULIA'S RI

Hallo Schatz, du kannst mich Jeanette nennen. Ich bin die Schlimmste von allen: ein männermordendes Biest, eine unersättliche Nymphomanin. Ich stehe auf Sex: ich genieße es, Schwänze zu lutschen und Sperma schmeckt einfach toll. Ich muß täglich mehrere Typen ficken, ich kann es nicht vermeiden. Ich bin echt sexbesessen. Ich lernte das Private-Team während der Dreharbeiten zum Film "Anal Academy" kennen, und ich sagte den Leuten, daß ich keine Grenzen kenne. Um das zu prüfen, haben sie dieses spezielle Treffen mit mir organisiert, und ich kann Dir versichern, mein Lieber, daß Du nach den folgenden Seiten losrennen wirst, um irgendwo zu masturbieren. HURENEHRENWORT.

Hola cariño, puedes llamarme Jeanette y soy la más golfa de las golfas: una devoradora de hombres, una ninfómana insaciable. Adoro el sexo: disfruto chupando pollas, me encanta el sabor del semen y necesito tirarme unos cuantos tios al dia, no lo puedo evitar. Soy una auténtica obsesa sexual. Conocí al equipo PRIVATE durante el rodaje de su film "Anal Academy" y les comenté que yo no tenia límite. Han querido comprobarlo organizando este encuentro especialmente para mí, y te aseguro querido, que cuando acabes estas páginas no vas a poder evitar ir corriendo a masturbarte pensando en mí. PALABRA DE ZORRA.

Bonjour mon chéri, tu peux m'appeler Jeanette, je suis la plus grue de toutes les grues: une dévoreuse d'hommes, une nymphomane insatiable. J'adore le sexe: je jouis en suçant les bites, le goût du sperme me ravit et j'ai besoin de m'envoyer un certain nombre de types par jour, je ne peux pas l'éviter. Je suis une authentique obsédée sexuelle. J'ai connu l'équipe PRIVATE pendant le tournage de son film "Anal Academy" et je leur ai commenté que je n'avais pas de limites. Ils ont voulu le vérifier en organisant cette rencontre spécialement pour moi, et je t'assure, mon trésor, que lorsque tu arriveras à la fin de ces pages, tu ne pourras pas éviter de courir te masturber en pensant à moi. PAROLE DE CATIN.

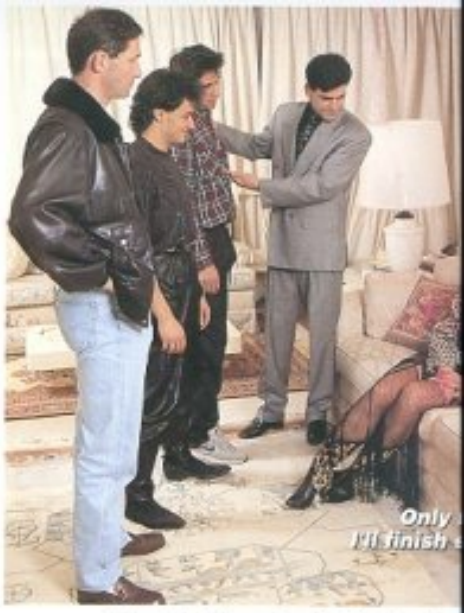

Nur vier? Ich werde schnell fertig sein.
¿Sólo cuatro? Acabaré pronto.
Seulement quatre? J'aurai vite terminé.

PRIVATE

Mit Vergnügen, Schätzchen, ich werde dein Rohr tro
Encantada cielo, te voy a dejar la picha sec
Enchantée mon chou, je vais te laisser la bite

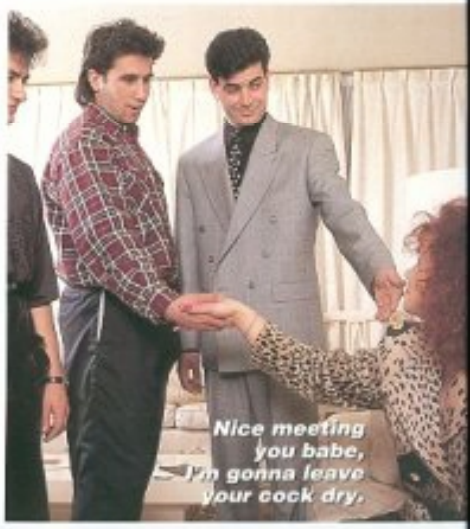

augen, den ihr habt! • *Bien chicos, preparad bien las ntas. ¡Os voy a sacar todo el jugo que tengáis!* • Bon les parez bien vos outils. Je vais vous sortir tout votre jus!

Das ist gut so. Ihr vergnügt euch, wie ich sehe, aber das hier ist nur ein Kinderspiel. Ihr wißt noch nicht, was auf euch zukommt!

Esto está bien. Os veo muy animados, pero sólo es un juego de niños. ¡Aún no sabéis la que os espera!

C'est bien. Je vous vois avec beaucoup d'entrain, mais ce n'est qu'un jeu d'enfants. Vous ne savez pas encore ce qui vous attend!

Gut Jungs, nicht beleidigt sein, aber nur ein Schwanz ist meiner Möse zu wenig. Also packt sie zusammen rein, damit ich mich ein Weilchen gut gefüllt fühle.

Bien chicos, no os ofendáis, pero una sola polla es poco para mi coño. Así que juntadlas que quiero sentirme llena un ratito.

Bien les gars, ne vous vexez pas, mais une seule bite c'est très peu pour ma chatte. Alors serrez-les bien que je veux me sentir bien pleine pendant un moment.

Ok guys, don't feel offended but just one cock isn't enough for my cunt. So join them up for as I want to feel full for a moment.

nd now I want to feel a dick up my
ss. You will know what a tight
ss-hole is like!

Jetzt will ich einen Schwanz im Arsch spüren. Ich werde euch mal zeigen, wie fest man die Rosette zusammenziehen kann.

Y ahora quiero sentir una polla en el ano. Vais a saber lo que es un apretón de ojete.

Et maintenant je veux sentir une bite dans l'anus. Vous allez savoir ce que c'est que serrer le trou du cul.

PRIVATE

Bist du schon gelaufen, Kleiner? Die Massage gut, nicht wahr? Einer weniger!

¿Ya te has corrido, nene? Te ha gustado el ma ¿no? ¡Uno menos!

Tu a déjà joui, petit? Le massage t'a plu? non? U moins!

Did you come already, boy? Did you li the massage? One less!

würde ich sie stundenlang im Doppel ficken. Und ich brauche noch etwas...

Soy demasiada zorra para vosotros. Y si hubiese cuatro machos más como vosotros me los follaría de dos en dos durante horas y horas. Yo todavía necesito algo más...

Je suis trop pute pour vous. S'il y avait quatre mâles de plus comme vous, je me les enverrai de deux en deux pendant des heures et des heures. J'ai encore besoin de plus...

I'm too big a bitch for you. And if th
were four more guys like you I wo
fuck them in pairs for hours and
hours. I still need something mor

where are you going with that finger? I need the entire hand.

Was machst du denn mit dem Fingerchen? Ich brauche die ganze Hand.

¿Dónde vas con el dedito? Yo necesito la mano entera.

Mais où vas-tu avec le petit doigt? J'ai besoin de la main entière.

Don't worry, push and feel how it enters. Your friend did a good job lubricating me with his semen.

Nur ruhig, stoß zu und schon rutscht sie rein. Dein Freund hat mich gut geölt mit seinem Sperma.

Tranquilo, empuja y siente cómo entra. Tu amigo me ha lubricado bien con su semen.

Du calme, pousse et tu verras comment elle entrera. Ton ami m'a bien lubrifié avec son sperme.

Ja so, jetzt r
raus, bis mir d
platzt. Keine
das paßt re
sogar noch me

Eso es, ahora
sácala hasta
revientes el c
miedo, yo enca
mucho más.

C'est ça, mai
mets-la et
jusqu'à ce
m'éclates le c
pas peur, je s
ça et beaucoup

That's it, now
in and take
untill you b
ass. Don't be
can take th
much more.

Also Jungs, bei meiner Energie kommt ihr scheinbar nicht mehr mit. Dann schießt mir alles in den Mund... Mmm, ja, ein guter Schuß... Ich will mehr...

Bien tíos, parece que ya no aguantáis más la marcha que lleva. Pues soltádmelo todo en la boca... Mmm, así, buen chorro... Quiero máááss...

Bon les gars, il semble que vous n'arriviez plus à suivre mon rythme. Eh bien, lâchez-moi donc tout dans la bouche... Mmmm, comme ça, un bon jet... J'en veux encoooore...

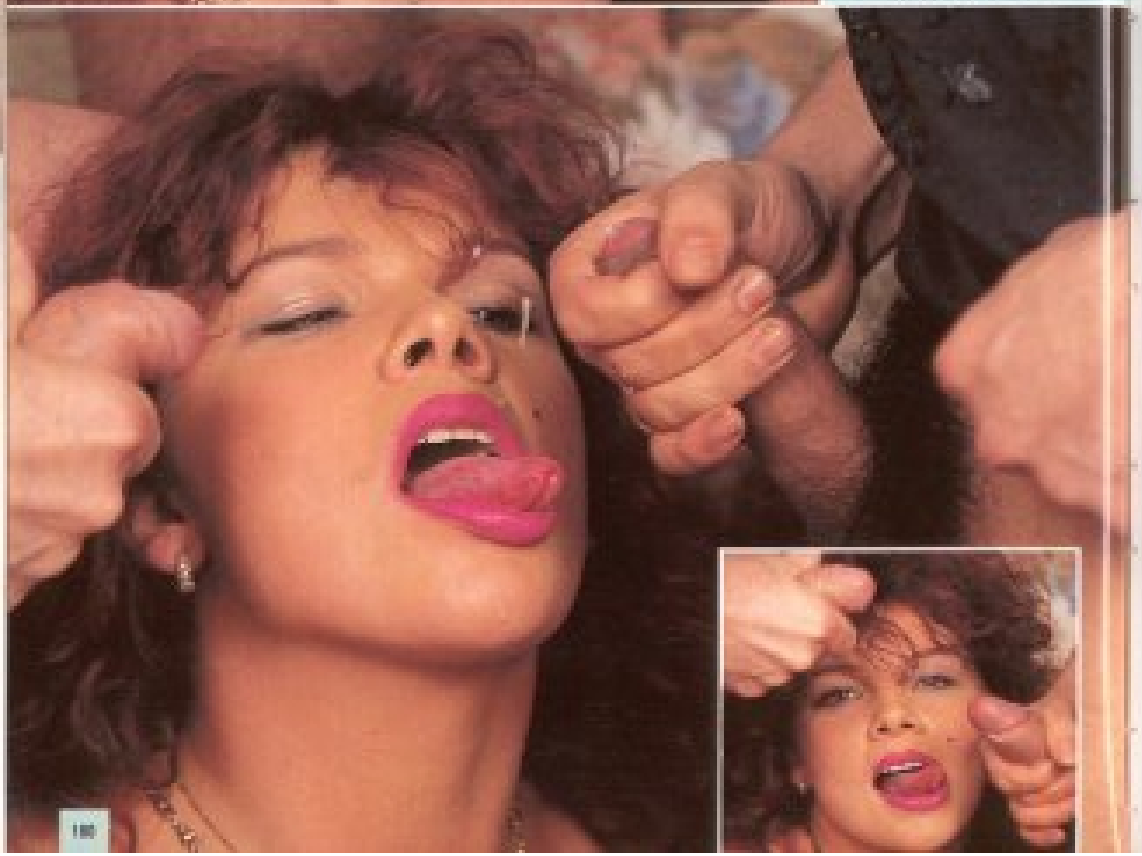

Steifen bekommmen, oder? Würdest Du mich auch gerne benutzen? Los, spritz mir direkt auf die Augen!

Y ahora dime, después de ver lo que hago, ¿se te ha puesto dura, cariño? ¿Te gustaría poder usarme? ¡Venga, dispárame directo a los ojos!

Et maintenant dis-moi mon chéri, tu as bien bandé après ce que tu as vu? Tu aimerais pouvoir m'utiliser? Allons, vise donc directement dans mes yeux!

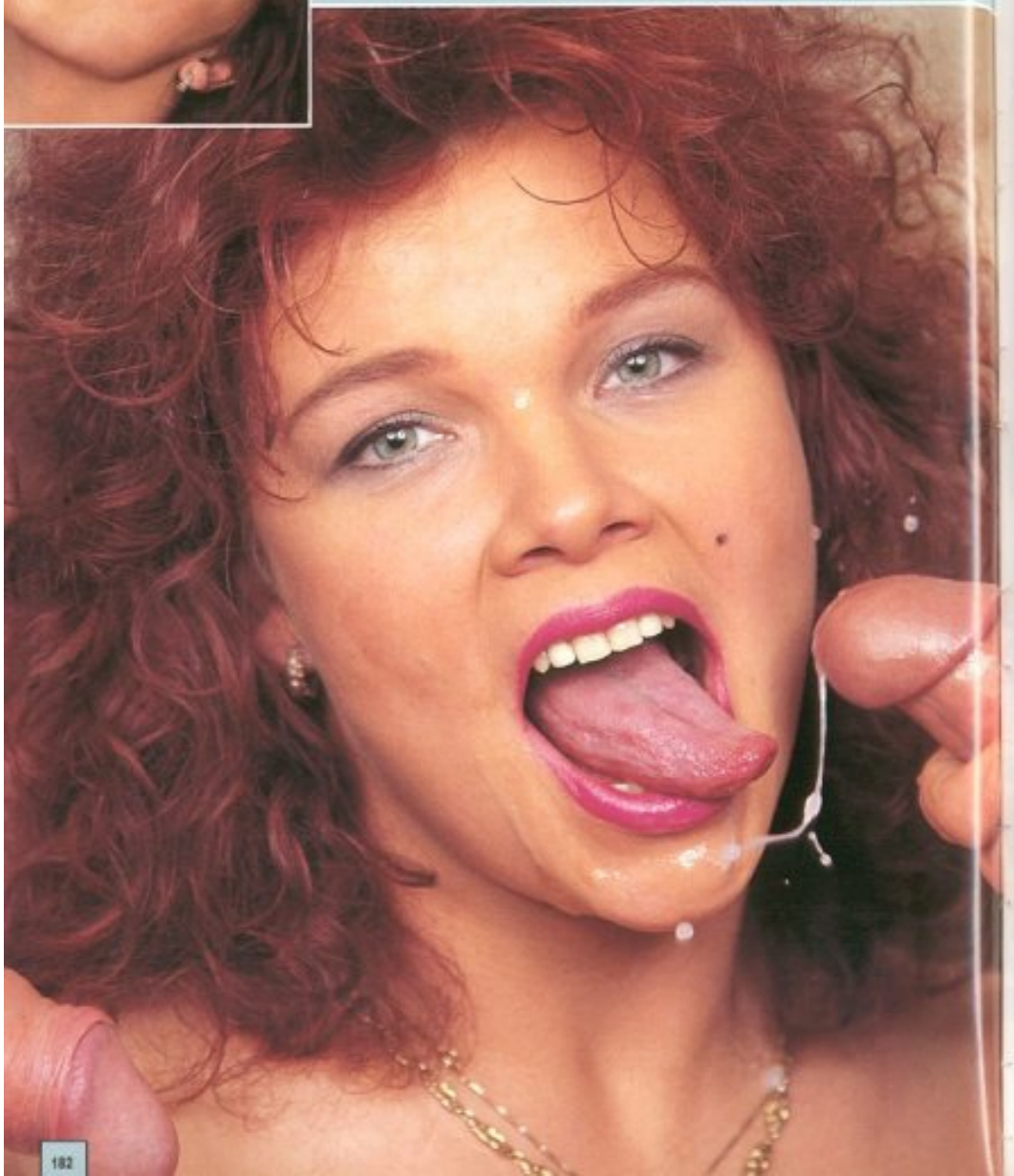

Now tell me, did hard-on after se I do, my love? Wo to use me? Come me right between

Steifen bekommmen, oder? Würdest Du mich auch gerne benutzen? Los, spritz mir direkt auf die Augen!

Y ahora dime, después de ver lo que hago, ¿se te ha puesto dura, cariño? ¿Te gustaría poder usarme? ¡Venga, dispárame directo a los ojos!

Et maintenant dis-moi mon chéri, tu as bien bandé après ce que tu as vu? Tu aimerais pouvoir m'utiliser? Allons, vise donc directement dans mes yeux!

Now tell me, did you get a hard-on after seeing what I do, my love? Would you like to use me? Come on, shoot me right between the eyes!

SEX ON THE Mont Blanc

VANESSA: *-This excursion seemed a crazy idea to me since the climb up Mont Blanc is tragically notorious worldw very jittery for several days. Nearly five thousand metres high! I had no doubt that this was a difficult challenge to over it's one that I'm now proud to be able to tell you about. It was unbelievable! What a fuck those blokes gave us! It wa height made them even harder!-*

CECILYA: *-Ha! I'd never participated in a porno session before. It was my debut and the truth is, it was a very "high" e experienced it very intensely indeed: climbing up to the ceiling of Europe to be fucked by four men is not exactly some happens every day. I was living in dread! But here I am, satisfied at having surpassed two personal marks: being fuck cocks at the same time and having been so 4.810 metres up. What an adventure!-*

VANESSA: -Diese Expedition zu machen, fand ich verrückt, denn der Aufstieg auf den Montblanc ist in der ganzen We berüchtigt. Ein paar Tage lange lang war ich ziemlich nervös. Fast fünftausend Meter hoch! Das war zweifellos eine s Herausforderung, aber heute bin ich stolz darauf, davon erzählen zu können. Es war unglaublich! Und wie es uns die besorgten. Die Höhe schien sie noch zusätzlich aufgedreht zu haben!-

CECILYA: -Ha, ha... Ich hatte noch nie an einer Porno-Session teilgenommen... und bei meinem Debüt war ich wirkli Höhe... ha, ha, ha. Für mich war es ein sehr intensives Erlebnis: auf das Dach Europas zu steigen, um von vier Männern werden, fällt mir nicht alle Tage ein. Ich starb fast vor Angst! Aber da bin ich, und zwei persönliche Rekorde habe aufgestellt: von zwei Schwänzen auf einmal gefickt zu werden und das auch noch auf 4.810 Metern über dem Meer Was für ein Abenteuer!-

VANESSA: *-Esta expedición me parecía una locura, pues la ascensión al Mont Blanc es trágicamente famosa en entero. Durante algunos días estuve muy nerviosa. ¡Casi cinco mil metros de altura! No me cabe duda de que para mí reto difícil de superar, pero hoy tengo el orgullo de poder contarlo. ¡Fue increíble! Menudos polvos que nos soedieron tíos. ¡Parecía como si la altura los trempase aún más!-*

CECILYA: *-Ja, ja... Nunca había participado en una sesión porno... Y mi debut, la verdad, fue de gran altura... Ja, j experiencia con mucha intensidad: subir al techo de Europa para ser follada por cuatro hombres no es una idea q ocurra todos los días. ¡Me moría de miedo! Pero aquí estoy, satisfecha de haber batido dos marcas personales: ser f dos pollas a la vez y hacerlo a 4.810 metros de altura. ¡Vaya aventura!-*

VANESSA: -Cette expédition me semblait une folie, car l'ascension au Mont-Blanc est tragiquement célèbre dans entier. Pendant quelques jours, je fus très énervée. Presque cinq mille mètres de hauteur! Il n'y a aucun doute que pou supposait un défi difficile à surmonter mais aujourd'hui, j'ai l'orgueil de pouvoir le raconter. Ce fut incroyable! Il comment ces types là nous ont baisé. Il semblait que la hauteur les faisait bander encore plus!-

CECILYA: -Hi, hi.... *Je n'avais jamais participé à une séance porno...* Et mon début, pour dire vrai, a été tout à fait à la hi, hi... *J'ai vécu l'expérience avec beaucoup d'intensité: monter au toit de l'Europe pour être baisée par quatre hom pas une idée qui me vienne tous les jours. Je mourrais de peur! Mais je suis là, satisfaite d'avoir battu deux records pe*

ever walked so far in our lives. Our boots were as heavy as lead because of the snow. It was razy. We could hardly believe we were up there, isolated from the world, with each and every us so enthusiastic about it all.

waren wir im Leben noch nicht gelaufen. Die Bergschuhe wogen wie Blei in dem Schnee. Es war nuckend. Wir konnten es nicht fassen, dort oben zu sein, von Rest der Welt abgeschnitten. Das Team war begeistert.

niamos caminado tanto en nuestras vidas. Las botas pesaban como el plomo por culpa de la ¡Aquello era alucinante! No nos podíamos creer que estuviésemos allí arriba, aislados del mundo anto entusiasmo por parte de todos y cada uno del equipo.

'avions jamais tant marché de notre vie. Les bottes étaient lourdes comme du plomb à cause de e. C'était hallucinant! Nous ne pouvions pas croire que nous étions là haut, isolés du monde et nt d'enthousiasme de la part de tous les membres de l'équipe.

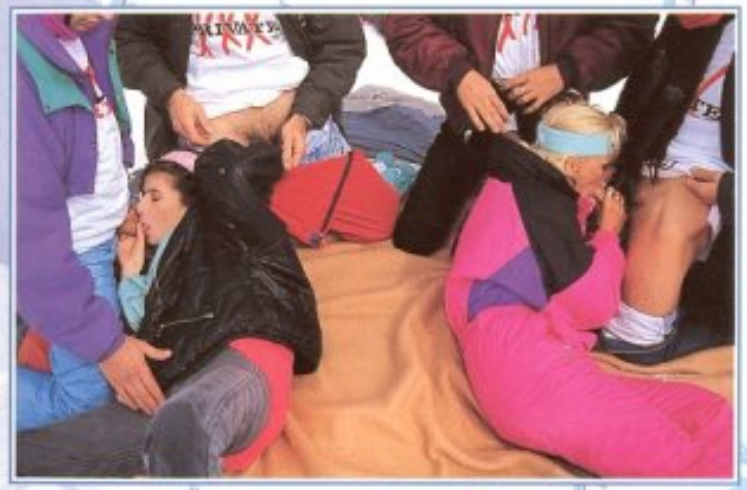

When we reached the summit we were all a bit dizzy. We'd already been told us that the lack of oxygen would have this effect on us. It was tremendously cold, but we soon started fucking. When we saw those first cocks our blood started to boil and the orgy overtook the snow.

Als wir den Gipfel erreichten, war es uns allen ein bißchen schwindelig. Man hatte uns schon gesagt, daß der Sauerstoffmangel diese Wirkung haben würde. Außerdem war es verdammt kalt, weshalb wir sofort mit dem Fick begannen. Beim Anblick der ersten Schwänze fing unser Blut an zu brodeln, und die Orgie nahm vom Schnee Besitz.

Cuando llegamos a la cima casi todos estábamos un poco mareados. Ya nos habian advertido que la falta de oxigeno tendria estos efectos. Además, el frio era tremendo, pero en seguida empezamos la jodienda. Al ver las primeras pollas la sangre nos comenzó a hervir y la orgia se aduenó de la nieve.

Lorsque nous arrivâmes à la cime, nous avions un peu mal au coeur. On nous avait averti que le manque d'oxygène aurait ces effets là. En outre, le froid était terrible, mais nous commençâmes tout de suite à baiser. En voyant les premières bites, notre sang commença à bouillir et l'orgie prit possession de la neige.

PRIVATE

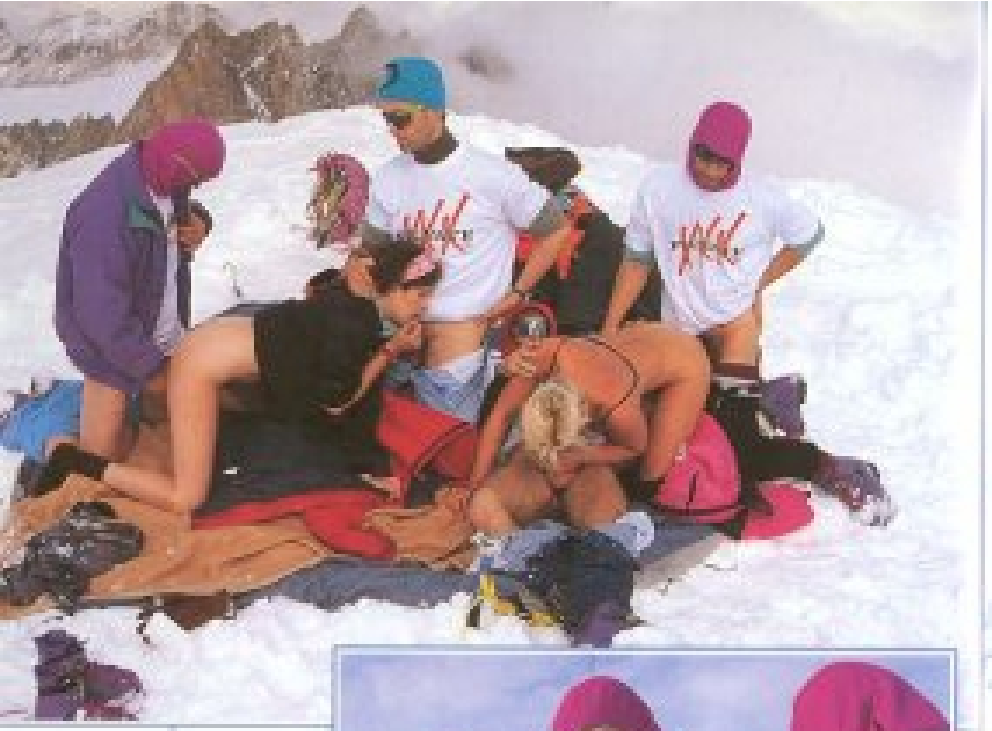

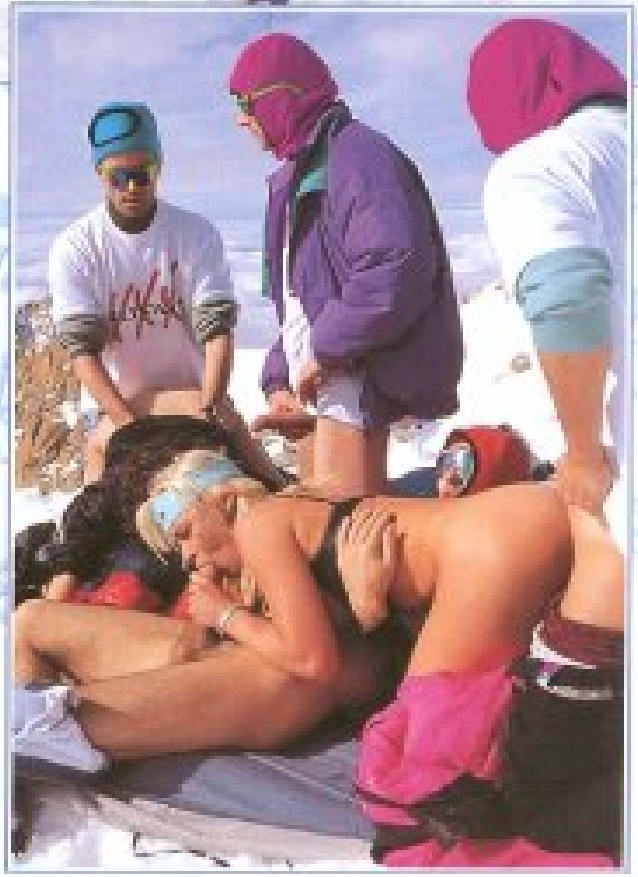

t! I'm just so randy that if I
cunt on the snow my juices
melt it... Oooh! How wild you
some on then, stick it up my
e it was a ski stick!

t! Ich bin so heiß, daß der
e unter meiner Möse
hmelzen würde... Oooh! Ihr
richtig wild! Los, steckt ihn
die Möse, als wär's ein
k!

! Voy tan caliente que si
ra mi coño en la nieve mis
la fundirían... ¡Oooh! ¡Qué
e sois! ¡Venga, clavádmelo en
como si fuera el palo de un

! Je suis tellement excitée
je reposais ma vulve sur la
mes jus la feraient fondre...
Mais quels sauvages! Allons,
là moi dans le con comme si
un bâton de ski!

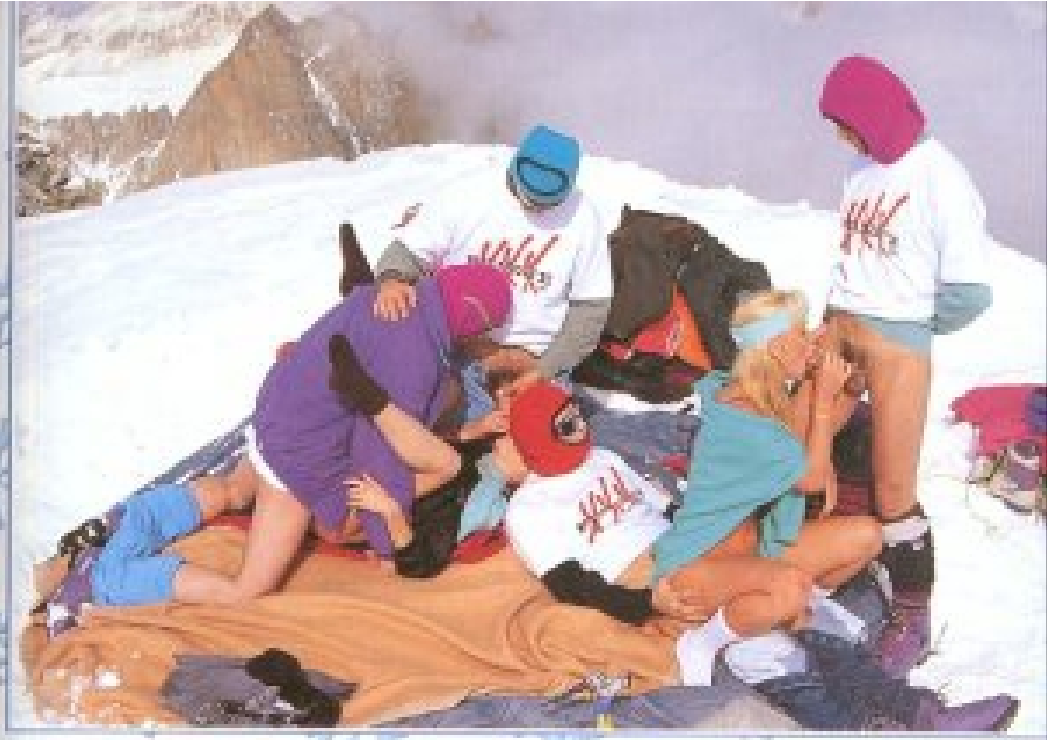

whenever I see a cock that I'd even have it off with a tribe cannibals knowing that I'd end up in the pot... Uuf, aa came off! I thought I was going to faint with pleasure! don't stop fucking me...

Ich weiß, die Situation ist ein bißchen ungewöhnlich, a wenn ich einen Schwanz sehe, werde ich so geil, daß sogar mit einer Horde Kannibalen ficken würde, auch we ich danach in ihrer Suppe landen würde... Uuufff! Aaaah! bin gekommen! Fast wäre ich vor Lust ohnmächt geworden! Aber vögelt mich doch weiter...

Ya sé que la situación es un poco inusual, pero es que pongo tan caliente cuando veo una polla que incluso follar con una tribu de canibales, sabiendo que luego iría a para su cazuela... ¡Uuuf! ¡Aaaah! ¡Me corrí! ¡Creía que me iba desmayar de gusto! Pero no paréis de follarme...

Je sais que la situation est un peu inhabituelle mais m'excite tellement lorsque je vois une pine que j'arriver même à baiser avec une tribu de cannibales tout en sacha qu'ensuite je finirais dans leur casserole... Ouuf! Aaah! J joui! Je croyais que j'allais m'évanouir! Mais n'arrêtez pas me baiser...

I want to come off more. Until you unload you over us. Mmm, that finger up my arse is a nice g your part, but I think it would be better if you great cock ,just in case it got cold. Come on, me!

Ich will noch öfter kommen! Bis ihr eure Eie entleert habt. Mmmm! Dieser Finger im Hinter aufmerksam von dir, aber ich glaube, du sollte deinen Hammer dazu nehmen, sonst friert er da noch ein. Los, stopf ihn mir rein!

¡Quiero correrme más veces! Hasta que des vuestras pelotas sobre nosotras. ¡Mmmm! Ese d culito es todo un detalle por tu parte, pero deberías usar tu pollón, no sea que ahí fuera se enfriar. ¡Venga, métemela!

Je veux jouir encore davantage! Jusqu'à ce déchargiez tout le contenu de vos couilles Mmmmm! Ce doigt dans mon cul, c'est tout un d part, mais je crois que tu devrais utiliser ta faudrait pas qu'elle se refroidisse. Allons y, m donc!

ooh I think you're going to break my arse open. But don't take it out... and don't stop oving... please, keep mooooving!

oooh! Ich glaube, du reißt mir den Arsch auf! Aber laß ihn drin... und beweg dich eiter... bitte, beweeeg dich!

oooh! ¡Creo que me vas a reventar el culo! Pero no me la saques... y no pares de overte... por favor, muéveteeee!

ooh! Je crois que tu vas m'éclater le cul! Mais ne la retire pas... et ne cesse donc pas bouger... s'il te plaît remueeeee-toi!

PRIVATE

PRIVATE

You real stallions, you are. You've made me come off again and I haven't felt cold at all. Oh how splendid. I can feel your pricks banging up against each other inside me...

Ihr seid richtig gute Böcke! Ihr habt mir noch einen Orgasmus besorgt und mir war nicht ein bißchen kalt... Ooooh, wie geil! Eure Stangen stoßen in mir zusammen...

¡Sois unos auténticos machos! Habéis conseguido que me corriera de nuevo y no he tenido ni gota de frío... Ooooh, qué guay! Noto vuestras pollas chocando entre ellas en mi interior...

Vous êtes d'authentiques mâles! Vous êtes arrivés à ce que je jouisse de nouveau et je n'ais pas eu le moindre froid... Oooh, c'est super! Je note vos bites qui choquent entre elles au dedans de moi...

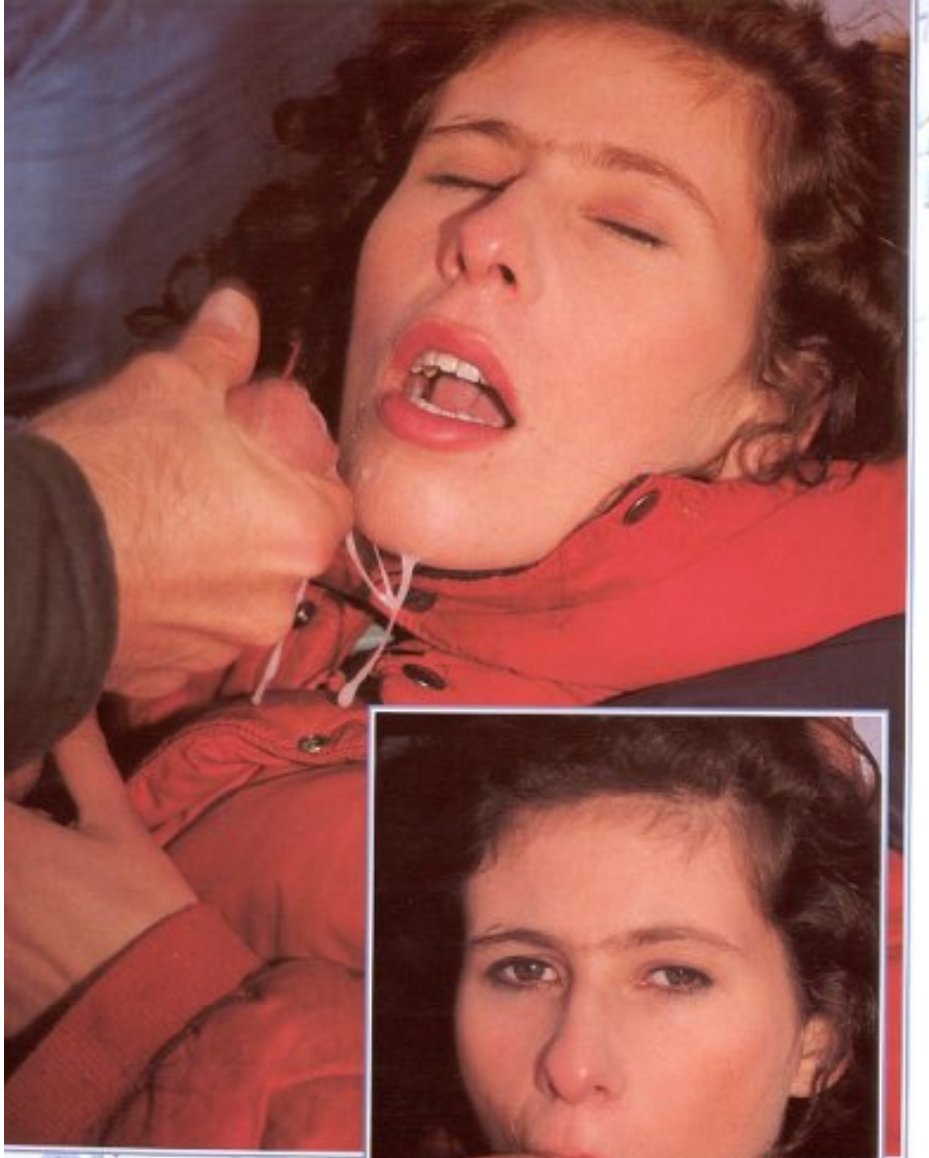

balls unload wherever you want.
t be impatient by now... and we are

eure Ladung, wohin ihr wollt... Ihr
hon ungeduldig sein... wir sind es

uestros huevos en donde queráis...
rstar impacientes... ¡Y nosotras

nc vos couilles où vous voudrez...
ez être impatients... Et nous aussi!

Mmmm! Warm semen will be perfect as a protective cream... and for quenching our thirst!

Mmmm! Warmes Sperma ersetzt uns die Sonnenmilch... und löscht unseren Durst.

¡Mmmm! El semen calentito nos vendrá bien como leche protectora... y para quitar la sed.

Le sperme bien chaud nous sera très utile comme lait protecteur... et pour nous ôter la soif.

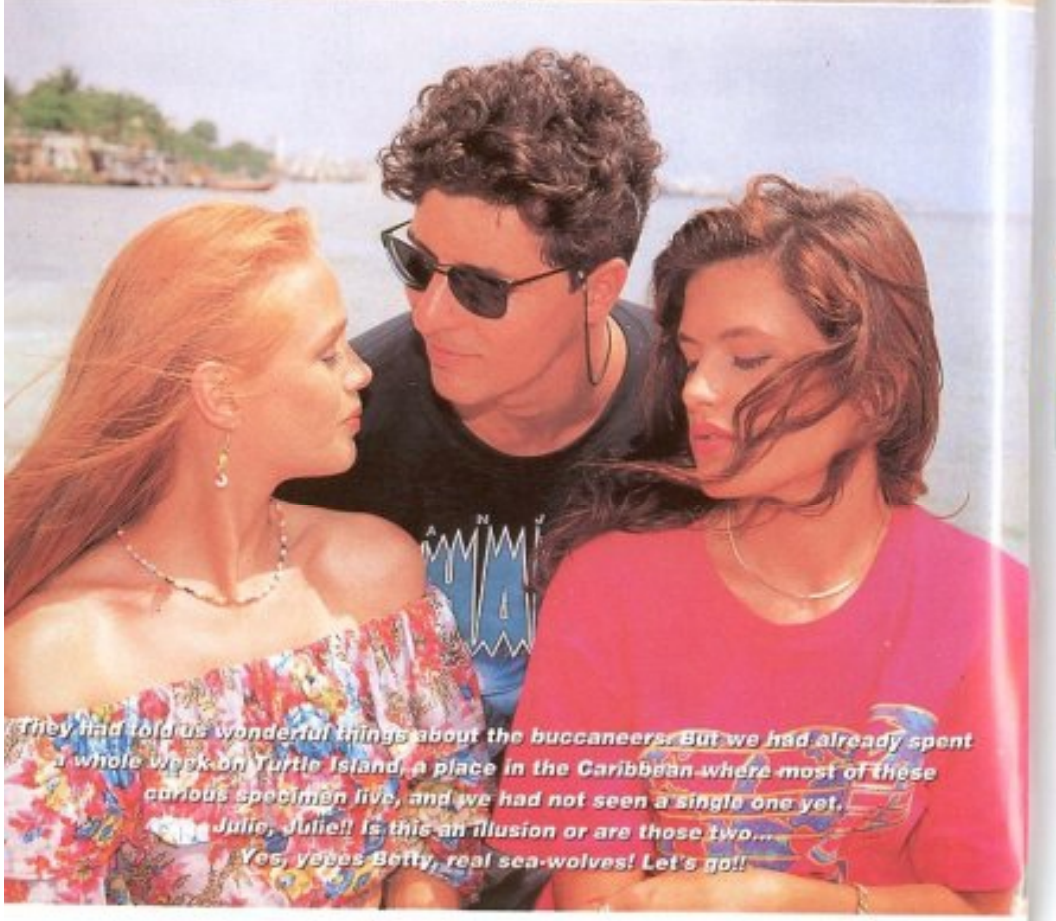

They had told us wonderful things about the buccaneers. But we had already spent a whole week on Turtle Island, a place in the Caribbean where most of these curious specimen live, and we had not seen a single one yet.
Julie, Julie!! Is this an illusion or are those two...
Yes, yes, Betty, real sea-wolves! Let's go!!

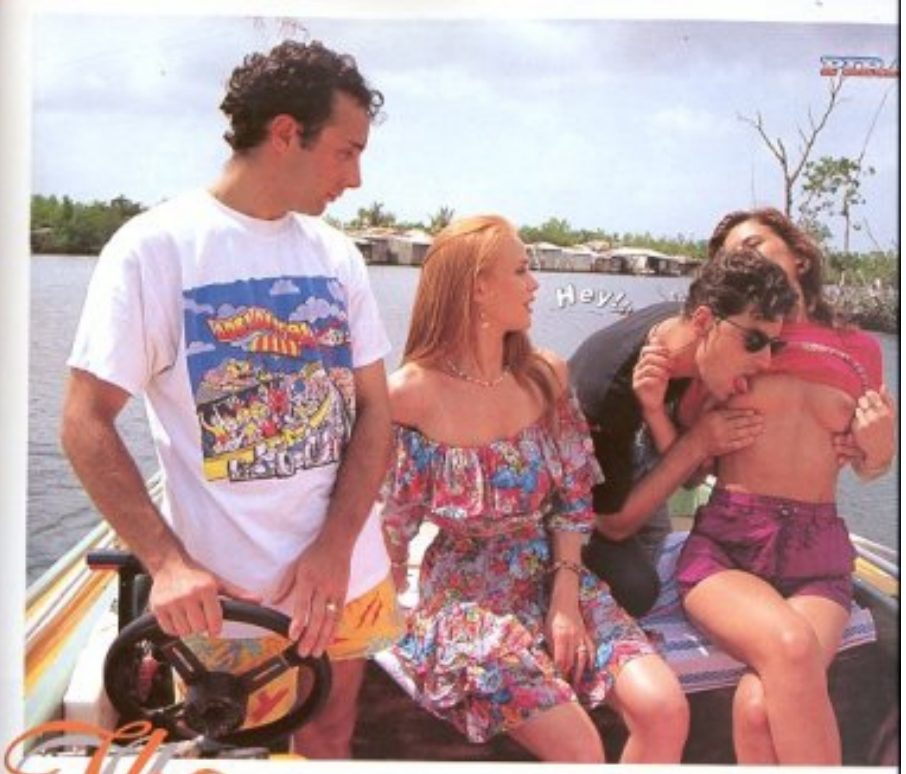

The LOVE BOA

Man hatte uns Tolles über die Seeräuber erzählt. Wir waren nun schon eine Woche auf der Schildkröteninsel, wo sich eine ganze Menge von ihrer Sorte aufhalten sollte, hatten aber noch keinen einzigen gesehen.
• Julie, Julie!!! Ist das eine Fata Morgana, oder sind die beiden da...
• Ja, ja, Betty, echte Seewölfe!!! Los, komm!!!

Nos habían contado maravillas de los bucaneros. Pero llevábamos ya una semana en Isla Tortuga, lugar del Caribe en el que se concentran el mayor número de estos curiosos especímenes, y aún no habíamos visto ninguno.
• ¡¡Julie, Julie!! es un espejismo o aquellos dos son...
• ¡¡Sí, sí, Betty, auténticos lobos de mar!! ¡¡Vamos!!

On nous avait raconté des merveilles des boucaniers. avait déjà plus d'une semai nous étions dans l'île de la T un endroit des Caraïbes où concentrent le plus grand n de ces curieux spécimens e n'en avions encore vu aucu
• Julie, Julie!! ou c'est un mi ces deux là sont...
• Oui, oui, Betty, d'authentiq loups de mer!! Allons y!!

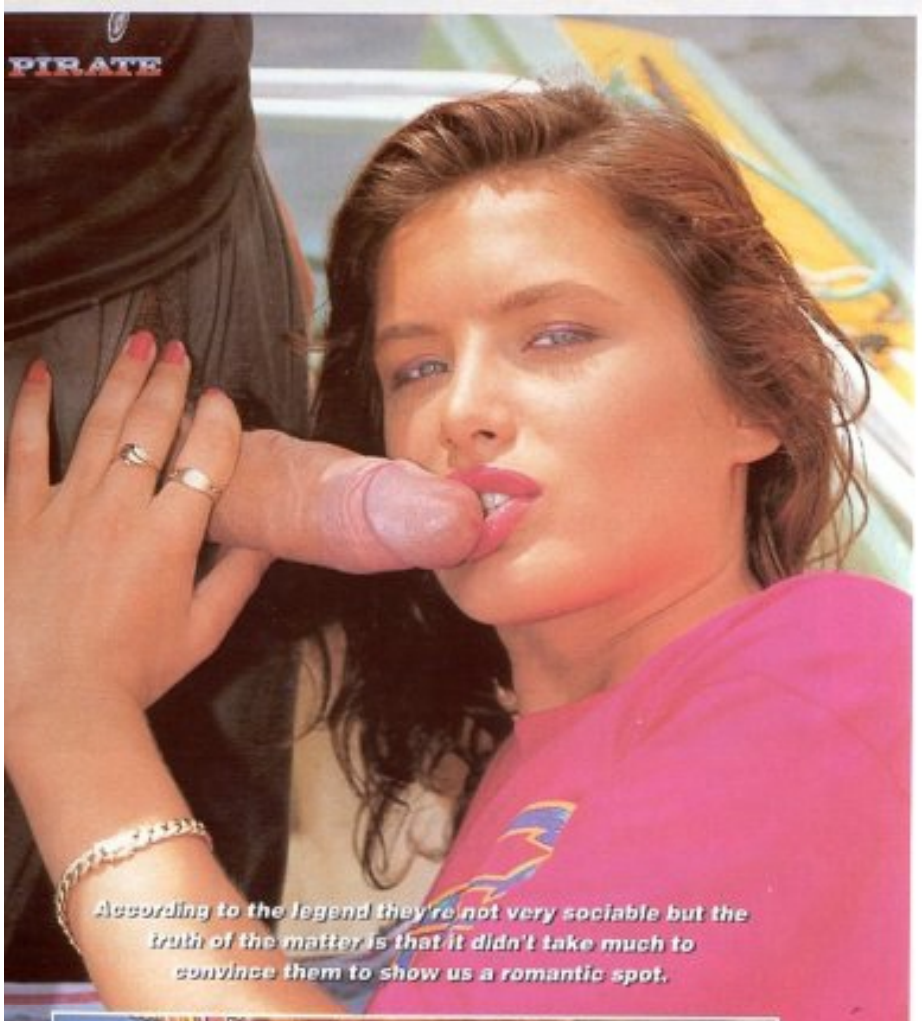

According to the legend they're not very sociable but the truth of the matter is that it didn't take much to convince them to show us a romantic spot.

Die Legende sagt, daß sie nicht sehr gesellig sind, aber wir brauchten nicht lange, um sie davon zu überzeugen, uns eine romantisches Plätzchen zu zeigen.

• Wie findest du die Donnerbüchse deines Seeräuber, Betty?

• Mmmmh... Ausgezeichnet, ausgezeichnet...!

Según dice la leyenda no son muy sociables pero de verdad que no nos costó convencerlos para que nos llevaran a ver un rincón romántico.

• ¿Cómo encuentras el trabuco de tu bucanero, Betty?

• Mmmmh... ¡Excelente, excelente...!

Selon ce que dit la légende, ils ne sont pas très sociables, mais en vérité nous n'eûmes pas grand mal à les convaincre de nous emmener dans un coin romantique.

• Comment trouves-tu le tromblon de ton boucanier, Betty?

• Mmmmh... Excellent, excellent...!

PIRATA

Sicher hatte nicht einmal Barbarossa eine solche Stange... Ohh...!!! Fick mich, mein Pirat!

Seguro que ni el mismísimo Barbarroja tenía una tranca como ésta ... ¡¡Ohh...!! ¡Fóllame, pirata mío!

Je suis sûre que ni Barberouss lui-même n'avait un manche comme celui-ci... Ohh...!! Baise-moi, mon pirate!

I'm sure that not eve captain Redbeard himself had a dick like this... Ohh!!, Fuck me, my pirate!

Jetzt steckt eure Säbel ganz und gar in die engen Scheiden.

Y ahora clavad enteros vuestros sables en nuestras apretadas vainas.

Et maintenant, enfoncez donc vos sabres entiers dans nos fourreaux bien serrés.

And now drive your sables all the way into our tight sheaths.

ty, Betty!!!
ir... Mein Arsch ist
vorm Platzen...
aus, Julie!!!
zweite Chance, solche
en auszuprobieren,
du nicht.

tty, Betty!!
lgo... tengo el culo a
de reventar...
uanta Julie!!! que no
ás otra oportunidad para
r semejantes mástiles.

y, Betty!!
quelque chose... j'ai le
r le point d'éclater...
s-bon Julie!!! tu n'auras
'autre occasion
oyer de pareils mâts.

... but Betty, I've got two of them inside of me!... this is too much!!

Calm down, calm down... mmmmh... I'm waiting anxiously for my turn...

er Betty, ich habe
wei auf einmal drin...
zuviel!!!
eit der Ruhe...
... ich warte schon
dig drauf, daß ich an
he komme...

Betty, es que ahora
os dentro de mii...
s demasiado!!
ila, tranquila...
. estoy impaciente
llegue mi turno...

s Betty, c'est que
ant j'en ai deux dans
. C'est trop!!
me, du calme...
. j'attends mon tour
patience...

Let's board my buccaneer!! I've already got one prick inside of me. Now I'm waiting for yours to enter...

rtig zum Entern, mein Pirat!
tzt habe ich auch eine
ichse drin.
fehlt nur noch deine...

l abordaje mi bucanero!
tengo un trabuco dentro.
hora sólo falta el tuyo...

l'abordage mon boucanier!
ai déjà un tromblon dedans.
aintenant, il ne me manque
que le tien...

Stoß zu, Mann! Nicht aufhören, nicht aufhören...

Push babe! Don't stop, don't stop...

¡Empuja tío! No pares, no pares

Pousse mon gars! N'arrête pas, n'arrête pas...

Jetzt zeigt uns mal... • *Y ahora, veamos...* • Et maintenant, voyons...

... die Feuerkraft... • *...la potencia de fuego...* • ... la puissance du feu...

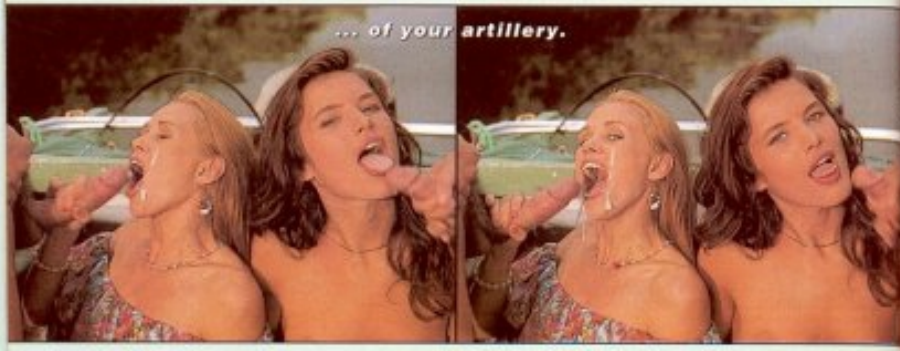

... eurer Artillerie. • *...de vuestra artillería...* • ...de votre artillerie.

• Mensch, waren das Geschütze...
• ...von richtigen Barbaren...!

• Chica... Esto sí que ha sido un bombardeo...
• ¡Bárbaro!

• Ma fille!...ça c'était un bombardement...
• Barbare...!

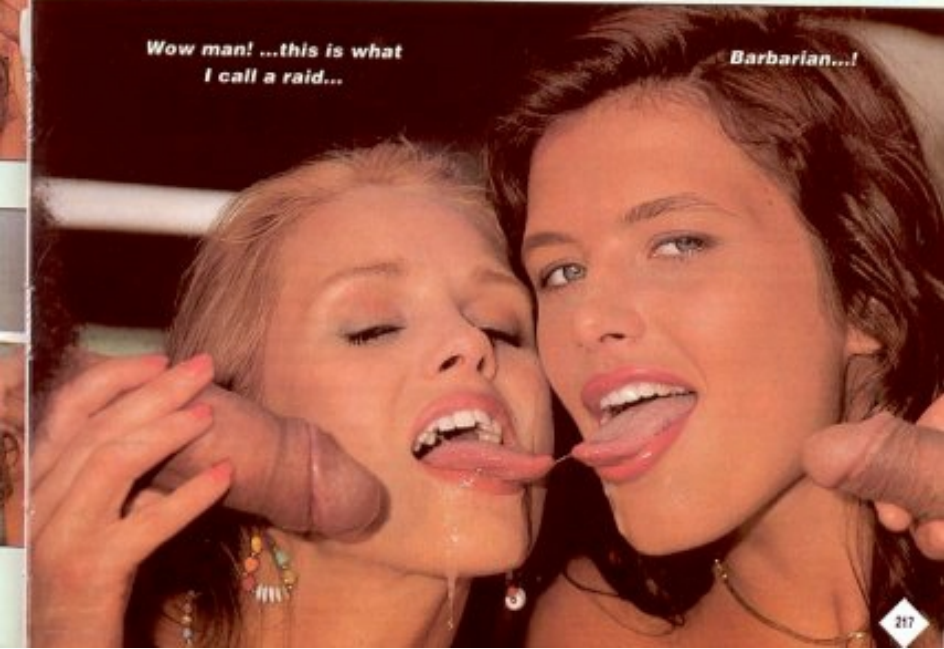

abette and Ophélia in Las Vegas

Hi, I'm Babette and this is my friend, Ophélia. We have been kindly invited to this year's American Adult Video Festival organized by AVN. We were standing at the lobby, when suddenly the PRIVATE Team showed up and started fooling around with us. You must be crazy guys, we're dressed up and ready for the ceremony. *"Oh don't worry babes, you can change clothes and we promise not to spoil your hair, ha, ha, but look, come over here and grab what you might be missing..."* Uauhh, OK guys, you've really got dirty minds.

allo, ich bin Babette und das hier ist meine Freundin Ophelia. Ihr kennt mich schon, denn vor ein paar onaten habe ich für PRIVATE gearbeitet. Ich will euch ein aufregendes Abenteuer erzählen, das wir in Vegas erlebt haben, nur wenige Minuten bevor die diesjährige Ausgabe der amerikanischen Pornogala begann. Kurz vor der Eröffnung trafen wir den PRIVATE-Fotografen, der uns eine verrückte Sache rschlug. Wir sollten mait zwei echt guten Deckhengsten ficken, die in einem der Hotelzimmer auf uns arteten. Obwohl wir kaum noch Zeit hatten, weil die Feier bald anfing, nahmen wir mit Vergnügen an.

fola, soy Babette y ésta es mi amiga Ofelia. Hemos sido amablemente invitadas a la ceremonia de entrega le premios del Festival de Video Adulto Americano de este año, (AVN '93). Estábamos en el hall del hotel cuando de pronto aparecieron los de PRIVATE y empezaron a hacernos proposiciones deshonestas. stáis locos tios, estamos ya vestidas y listas para la ceremonia. "No os preocupéis muñecas, podéis cambiaros y prometemos no estropearos el pelo... ja, ja, pero mirad, venid aqui y palpad lo que os podéis perder..." Uauuhh, OK tios, sois unos viciosos.

njour, je suis Babette et voici mon amie Ophélia. Nous avons été aimablement invitées à la cérémonie de nise de Prix du Festival de Vidéo Adulte Américan de cette année, (AVN '93). Nous étions dans le hall de hôtel lorsque soudain apparurent ceux de PRIVATE qui commencèrent à nous faire des propositions lhonnêtes. Ils sont fous ces types, nous sommes déjà habillées pour la cérémonie. "Ne vous faites pas e souci, mes mignonnes, nous vous promettons de ne pas abîmer votre coiffure... Ha, ha, mais venez donc et palpez ce que vous pourriez manquer..." Ouaah, OK les gars, vous êtes des vicieux.

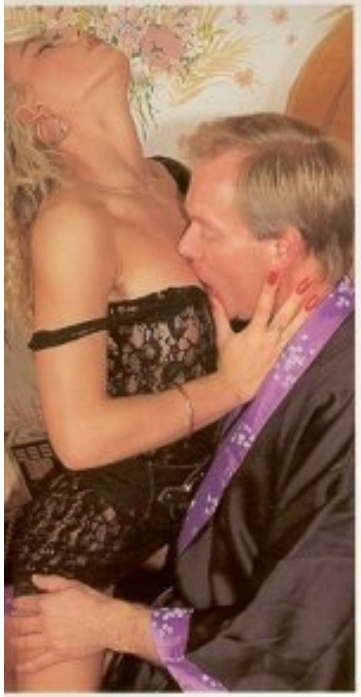

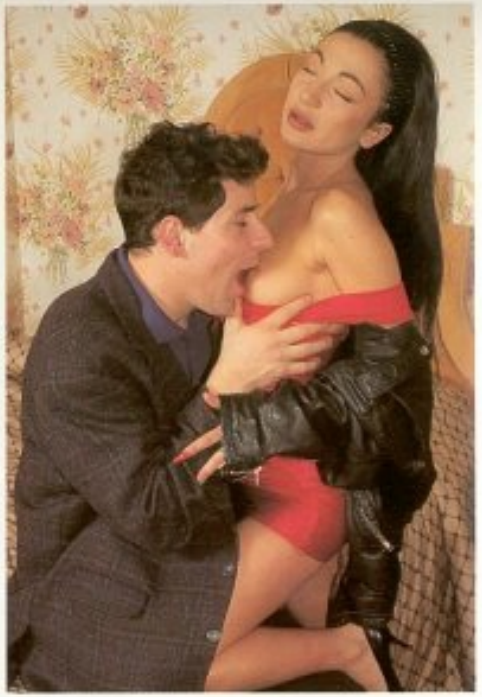

PRIVATE
Mmm,
Nice and tasty...

Mmm, not in such a hurry.
I think this is much better
than what they can offer us
downstairs. Besides, look,
here comes another one.
Do you want to join the party?

Wir wollten ja eigentlich einen Preis gewinnen, aber wir hätten nicht gedacht, daß wir ihn schon vorher bekommen würden. Es ist geil zu wissen, daß Hunderte von Leuten auf mich warten, während ich ein paar Meter weiter am Ficken bin.

Nosotras habíamos venido a ganar un premio, pero lo que no podíamos imaginar es que nos lo iban a dar antes de tiempo. Me excito mucho cuando sé que cientos de personas me esperan mientras yo estoy follando a muy pocos metros de ellos.

Nous étions venues pour gagner un prix, mais nous étions bien loin de penser qu'on allait nous le donner avant l'heure. Je m'excite beaucoup quand je sais que des centaines de personnes m'attendent pendant que suis ici en train de baiser à quelques mètres d'eux.

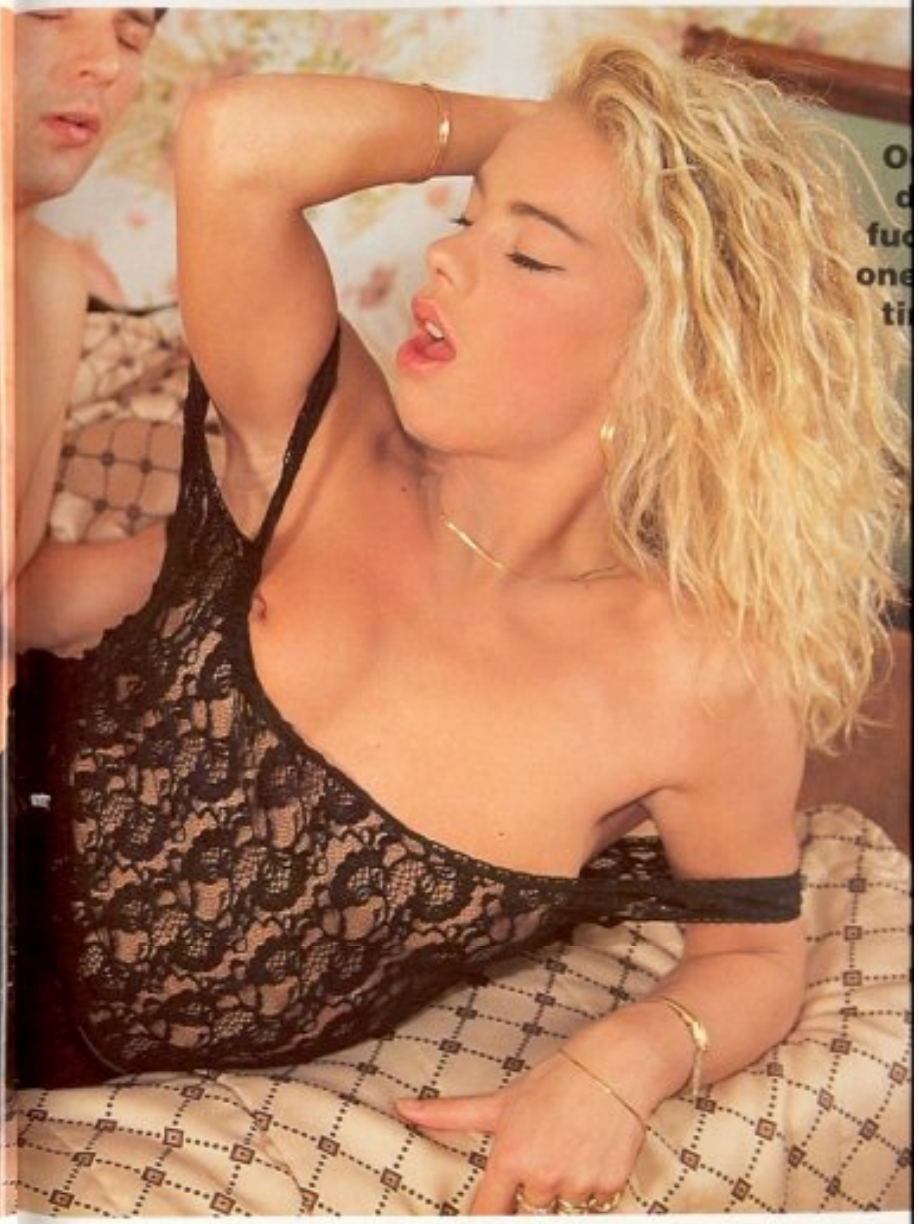

We had come to get a prize, but what we didn't know is that we would get it ahead of time. It turns me on to know that hundreds of people are waiting for me while I'm fucking just a few feet away.

Now come and stick it in my other hole and let me move up and down, feeling you inside my ass.
Jetzt komm und steck ihn ins andere Loch. Laß ihn rauf- und runterrutschen, damit ich ihn auch gut spüre.
Ahora ven y métela dentro de otro agujero y deja que suba y baje notándote dentro de mi culo.
Viens maintenant, et mets-la moi dans l'autre trou et laisse-la monter et descendre pour que je la sente bien dans mon cul.

Our holes were so dilated that they wonderfully took those terrible thrusts the guys were giving us.

Unsere Löcher waren schon so gedehnt, daß sie diese furchterregenden Stöße, mit den uns die Jungs bedachten, wunderbar aushielten.

Nuestros agujeros estaban tan dilatados que soportaban de maravilla aquellas terribles acometidas con las que nos obsequiaban los chicos.

Nos trous étaient tellement dilatés qu'ils supportaient à merveille ces terribles assauts dont nous faisaient cadeau les garçons.

Wenn ich daran denke, daß wir in wenigen Minuten auf der Bühne stehen werden! Wenn die wüßten, was wir gerade treiben!

Y pensar que dentro de muy pocos minutos tendremos que subir a un escenario. ¡Qué poco se imaginan lo que estamos haciendo ahora!

Et dire que dans quelques minutes, il nous faudra monter sur la scène. Ils sont loins d'imaginer ce que nous sommes en train de faire maintenant!

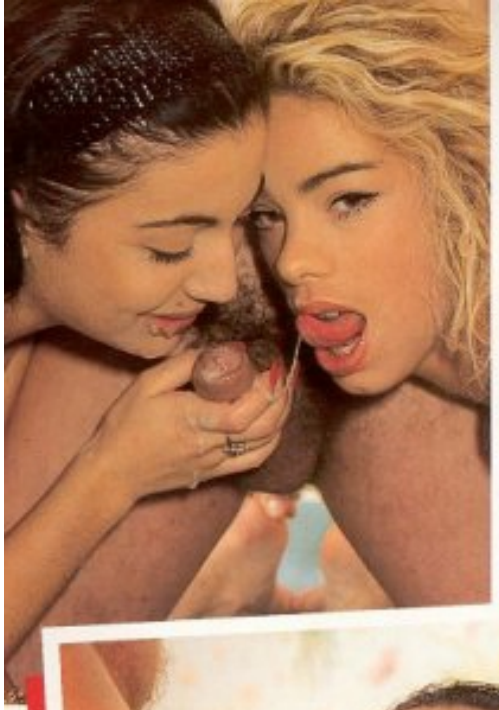

Trink schneller, meine Kleine, unten wartet man auf uns. Das war der beste Auftakt, den man sich für so einen Wettbewerb vorstellen kann.

Bébela rápido, amiguita que abajo nos esperan. Ha sido el mejor prólogo que podíamos haber tenido en este certamen.

Bois rapidement mon amie, qu'on nous attend en bas. Cela a été le meilleur prologue que nous ayons pu avoir pour cette fête.

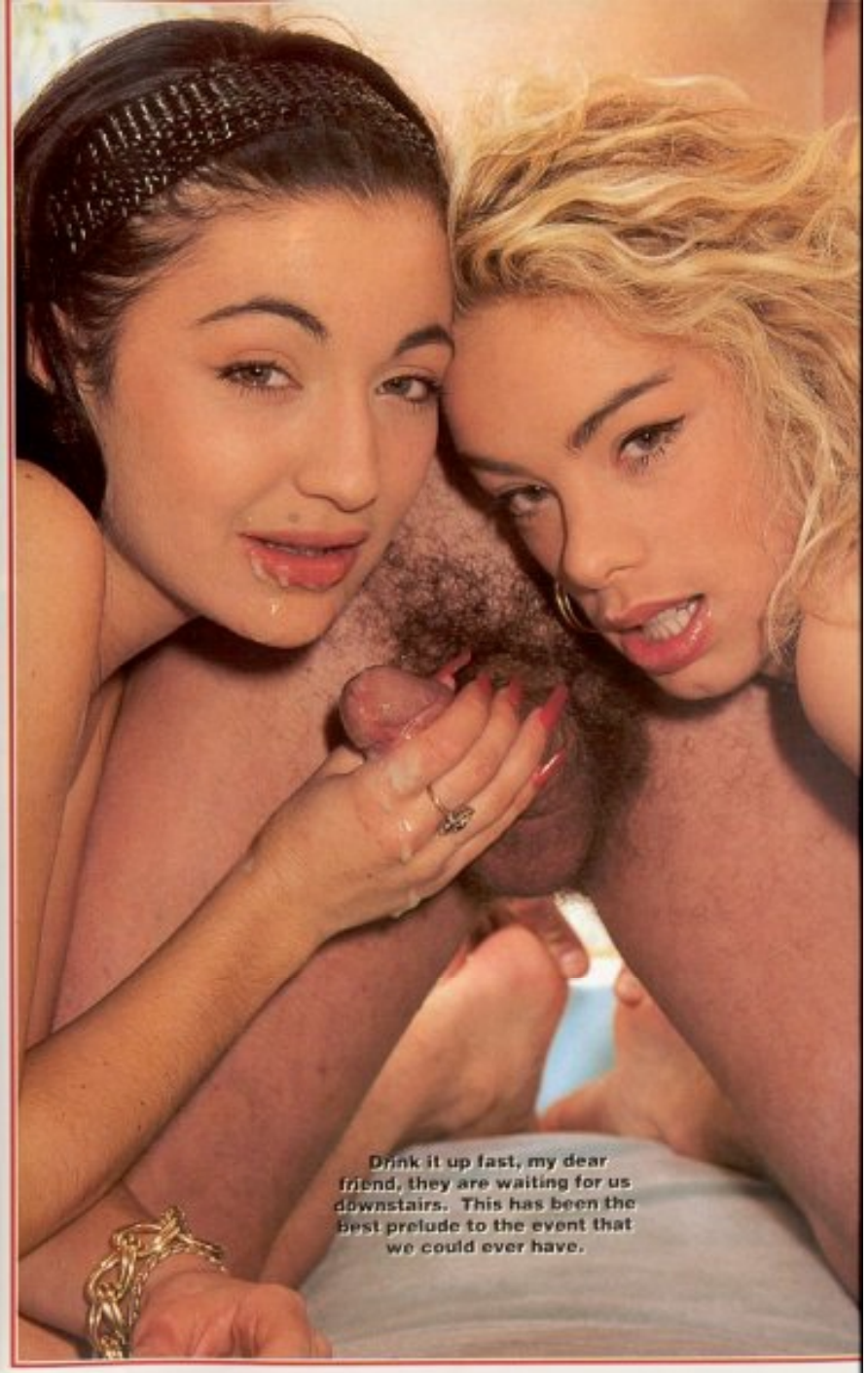

Drink it up fast, my dear friend, they are waiting for us downstairs. This has been the best prelude to the event that we could ever have.

CELINE'S private bath

Michel, ein guter Freund von mir, erzählte, daß er sich oft mit seinen Freunden in einem Privatklub traf, um seinem Lieblingszeitvertreib nachzugehen. Der besteht darin, eine Freundin mitzunehmen, die dann von allen gefickt wird. Er schlug mir vor, mal mitzukommen, und ich konnte nicht nein sagen. Fünf Kerle für mich allein? Klar mache ich bei der Orgie mit!

A good friend of mine, Michel, told me that he and a group of friends often meet in a private place to practice their favourite pastime. This consists in taking a girl along to the party and all of them fucking her. He asked me if I'd like to go and I couldn't refuse. Five men for me alone? Of course I'm going to join in!

Un buen amigo, Michel, me contó que él y un grupo de amigotes se reunía menudo en un local privado para practicar su pasatiempo preferido. Éste co en llevar a una amiga a la fiesta y follarla entre todos. Me propuso que asis yo no me pude negar, ¿cinco tíos para mí sola? ¡Claro que me apunto a la ju

Un bon copain, Michel, m'a raconté qu'il se réunissait souvent avec un groupe dans un local privé pour pratiquer leur passe-temps favori. Cela consiste à invi amie à la fête et à la baiser entre tous. Il m'a proposé d'y assister et je n'ai pu refuser. Cinq types pour moi seule? Bien sûr que je ne vais pas manquer cette f

When I saw those men's cocks I knew that I was going to get a special treatment for fun-loving girls. That's just what I was expecting, so: hands and mouth to work. What marvellous chaps!

Nachdem ich die Schwänze der Kerle gesehen hatte, wußte ich, daß ich mit einer Sonderbehandlung für ganz Verdorbene rechnen konnte. Das hoffte ich auch, also: Hand und Mund ans Werk. Echt lecker, die Jungs!

Al ver las de aquel supe qu re trata especi viciosas que esperar que: m boca a ¡Qué de

En voy bites types que rece trai spéci vic C'était j'attendai donc: m beau travail. délic garç

ngs, fangt schon an, mich zu ficken, wie ich es mir verdient habe. Uuuuh, wie ör bloß nicht auf, mein Schatz, ich zerfließe vor Lust... Aaah, ja, rein damit...

nga tíos, comenzad a follarme como me merezco! ¡Uuuuh, qué gusto! No te pares cariño que me derrito de placer... Aaah, así, bien adentro...

s gars, commencez donc à me baiser comme je le mérite! Ouuuh! quel plaisir! rrête pas mon chéri que je fonds de plaisir... Aaaah, comme ça, bien dedans...

Mmm, I like them

There's nothing as gorgeous in the whole world as an erect prick. Well, yes there is... five erect pricks. And they're all looking for a hole in my body to get up. Beauty becomes pleasure. Mmm, lots of pleasure.

Es gibt nichts Schöneres auf de Welt als ein steife Schwanz... Na ja, sind natürlich noc besser. Und wenn alle ein Loch such um in meinen Kör einzudringen, wir die Schönheit zur Genuß... Mmm, un was für einer!

No hay nada más hermoso en el mundo que una polla erecta... Bueno, sí lo hay: cinco pollas erectas. Y si todas ellas buscan un agujero por donde meterse en mi cuerpo, la belleza se convierte en placer... Mmm, ¡muchísimo placer!

Il n'y a rien de plus beau au monde qu'une bite en érection... Bon, oui il y a quelque chose: cinq bites en érection. Et si elles cherchent toutes un trou où se mettre dans mon corps, la beauté devient un plaisir... Mmmm, un très grand plaisir!

PRIVATE

know that men love fucking women up the arse. And that they end up wild when getting their arses driven through by the cock they dream about. I'm one of them, and these five men are all going to satisfy all my appetites. Yes!

Ich weiß, daß die Männer darauf stehen, den Frauen den Hintern zu ficken. Und daß diese verrückt werden, wenn ihr Traumkolben in ihrem Arschloch steckt. Ich bin eine von denen, und diese fünf Kerle werden alle meine Gelüste befriedigen. Ja!

Yo sé que a los hombres les encanta joder por el culo a las mujeres. Y que a todas las acaba volviendo locas tener el culete atravesado por la verga de sus sueños. Yo soy una de ésas, y estos cinco tíos van a satisfacer todas mis apetencias. ¡Sí!

Je sais que les hommes adorent enculer les femmes. Et que celles-ci adorent que leur popotin soit traversé par la verge de leurs rêves. Je suis l'une d'entre elles, et ces cinq types vont satisfaire tous mes appétits. Oui!

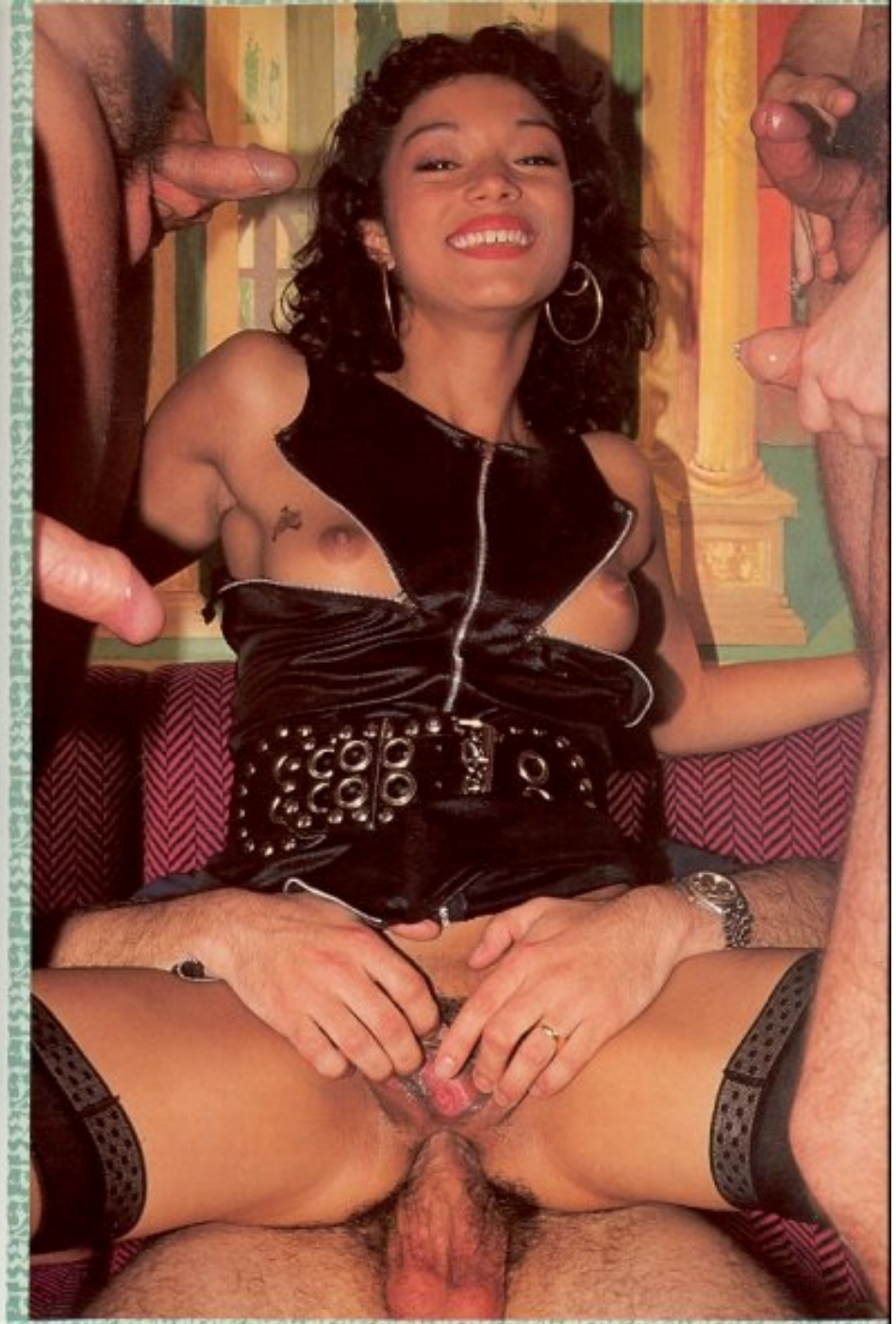

aah, ich kann nicht mehr... Ich laufe... Nicht fhören, bitte. Jaaa... Aaah... Ich koooomme!

aah, no aguanto más... Me voy a correr... No os réis, por favor, siii... Aaah... ¡Me cooorrro!

aah, je ne tiens plus... Je vais jouir... Ne vous rêtez pas, s'il vous plait. Oui... Aaaah... Je jouis!

Aah, I can't bear it any longer. I'm ready to come off. Please don't stop. Aah, I'm coming...

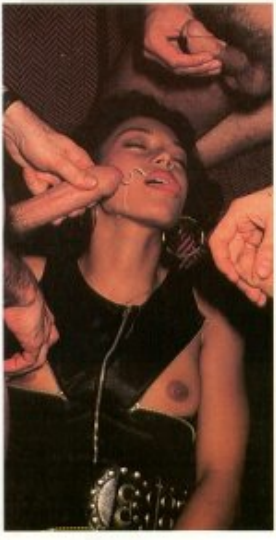

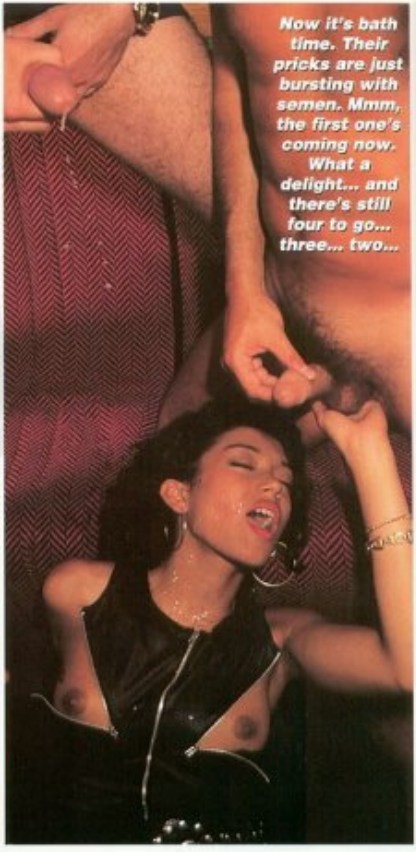

Now it's bath time. Their pricks are just bursting with semen. Mmm, the first one's coming now. What a delight... and there's still four to go... three... two...

Und jetzt ist's Zeit zum Baden. Ihre Eier platzen fast vor lauter Sperma. Mmmm, der erste spritzt schon, echt köstlich... Und es fehlen noch vier... drei... zwei...

Y llegó la hora del baño. Sus pollas están que revientan de semen. Mmmm, ya sale el primero. Qué delicia... Y aún quedan cuatro... tres... dos...

Et l'heure du bain est arrivée. Leurs bites vont éclater de sperme. Mmmm, le premier qui part. Quel délice... Et il en reste quatre... trois... deux...

... einer... Mmmm, ich bin klatschnaß... Diese Ferkel haben alles auf mich gespritzt. Aber sie haben mir versprochen, mich noch einmal zu ihrem Fest einzuladen. Ich habe nur ein Anliegen: erhöht die Zahl der Klubmitglieder, ok?

... uno... Mmmm, estoy empapada... Estos asquerosos ya se han corrido todos sobre mí. Pero me han prometido que me volverán a invitar a sus fiestas. Sólo os pido un favor: aumentad el número de socios, ¿vale?

... un... Mmmmm, je suis toute trempe... Ces salauds sont tous partis sur moi. Mais ils m'ont promis qu'ils m'inviteraient à nouveau à leurs fêtes. Je ne vous demande qu'une chose: augmentez le nombre d'associés. D'accord?

... one. I'm just soaked. Those brats have let it go all over me. But they've promised that they'll invite me back to the parties again. I'm only asking one thing: make sure there's more members in this club, ok?

PRIVATE

PRIVATE

Presents

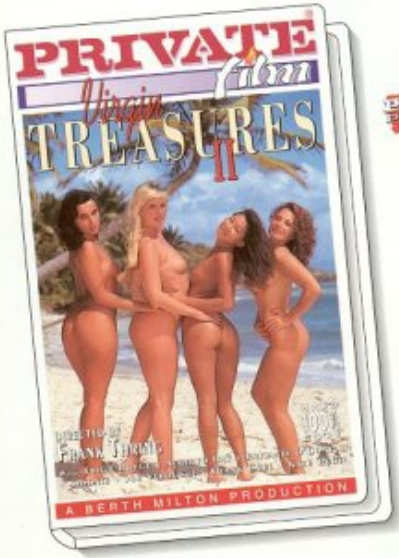

13

PRIVATE PICTURES

Set against the Lush backdrop of Caribbean beaches and millionaire villas, Virgin Treasures II, is the story of Maria, a student researching a history of Pirates, who accidentally meets Carla, an old schoolfriend. Now rich and jaded, Carla introduces Maria to a wild set of lust-crazed friends and opens her eyes to all the possibilities of sex... Photographed entirely on the Virgin Islands, PRIVATE once again spares no expense to give you a stunning international cast of beautiful women and handsome men indulging in anal, double penetrations, group sex, lesbianism and orgies. Enjoy Virgin Treasures II, a Jewel of a Movie!

Umrahmt von traumhaften karibischen Stränden, kristallklarem Wasser und majestätischen Häusern, erzählt "Jungfräuliche Schätze II" die Geschichte von Maria, einer Studentin, die eine Piratenlegende erforscht und durch Zufall ihre alte Schulfreundin Carla trifft. Mit Carla, die jetzt wohlhabend und sorgenlos ist, und deren Freunden erlebt Maria ein superheißes Abenteuer, das ihr die Augen öffnet für die interessantesten Facetten des Sex... Bei dieser Produktion, die vollständig auf den Jungferninseln gedreht wurde, hat PRIVATE keine Mittel gescheut, um Ihnen eine internationale Besetzung mit bildhübschen Mädchen und attraktiven Männern vorzustellen, die den härtesten Sex genießen: Analszenen, doppelte Penetrationen, lesbischer Sex und Orgien. "Jungfräuliche Schätze II" sollte man sich nicht entgehen lassen. Ein Traumfilm!

En el marco exhuberante de cristalinas playas caribeñas y majestuosas casas, Tesoros Vírgenes II narra la historia de Maria, una estudiante que investiga una leyenda de piratas y que por casualidad se encuentra con Carla, una antigua compañera de clase. Carla, ahora rica y sin preocupaciones, junto a unos amigos introducen a Maria en una experiencia super caliente que le abre los ojos a las facetas más interesantes del sexo... Producción realizada enteramente en las Islas Vírgenes, PRIVATE no escatima en medios y le ofrece un reparto internacional de bellísimas chicas y hombres atractivos que disfrutan del sexo más duro: escenas anales, dobles penetraciones, lesbianismo y orgías. No te puedes perder Tesoros Vírgenes II, una película de ensueño!

Tourné sur l'exubérante scène des plages du Caraïbe et des villas des millionnaires, Trésors Vierges II, est l'histoire de Maria, une étudiante faisant une enquête sur une histoire de Pirates et qui rencontre accidentellement Carla, une ancienne camarade d'école. Maintenant riche et désengondée, Carla présente Maria à un groupe d'amis déchaînés et avides de luxure et lui ouvre les yeux à toutes les possibilités du sexe... Entièrement photographié aux Iles Vierges, PRIVATE une fois de plus ne regarde pas à la dépense pour vous offrir une épatante distribution internationale de femmes ravissantes et d'hommes séduisants qui s'adonnent aux pénétrations doubles et anales, au sexe en groupe, au lesbianisme et aux orgies. Jouissez de Trésors Vierges II, un véritable joyau!

PRIVATE

Presents

See our exciting report from the filmfestival in Cannes, with all the Private girls telling you what they think. • Anal Teaser: A very horny girl on a top of a hill shows her tight ass for the boys on the beach, and one of the guys with his 27 centimeter cock is ready to fill her juicy ass. A steaming hot scene that you can't miss. • Street Fuck: Hannah is willing to spend her 18th birthday fucking two studs on the street and she is really one of the horniest girls we have ever met. Orgasm after orgasm will fill your screen. • Cold Lady: Double pussy fucking with a juicy girl which comes from the snow, and a lot of more wild and wet sex on this Private Video Magazine!

Sehen Sie unseren aufregenden Bericht vom Filmfestival in Cannes, wo alle Private-Girls sagen, was sie wirklich denken. • Analer Reiz: Ein total geiles Mädel hoch oben auf dem Berg zeigt den Jungs unten am Strand ihren knackigen Hintern. Einer der Jungs will ihr den saftigen Arsch mit seinen 27-Zentimeter-Schwanz stopfen. Eine kochend heiße Szene, die Sie sich nicht entgehen lassen sollten. • Straßenfick: Hannah möchte ihren 18. Geburtstag mit zwei Freunden vögelnd auf der Straße feiern. Sie ist wirklich eine der schärfsten Frauen, die wir je erlebt haben. Ein Orgasmus nach dem anderen wird ihr Bildschirm bringen. • Kalte Lady: Ein doppelter Pussyfick mit einem Mädchen, das aus dem Schnee kommt und viele andere wilde, feuchte Sexszenen in diesem Private Video Magazine!

Un emocionante informe sobre el Festival de Cine de Cannes en el que las chicas relatan todo lo que piensan. • Provocación anal: en lo alto de una colina una chica caliente le enseña el culo a los chicos de la playa. Uno que tiene una polla de 27 cm. está dispuesto a llenarle tan jugoso orificio. • Acción callejera: Hannah está dispuesta a pasarse el día de su cumpleaños beneficiándose a dos sementales en plena calle. Orgasmo tras orgasmo inundarán la pantalla. • La dama de hielo: no se pierda una increíble penetración doble en el coño de una chica que viene del frío. Y mucho, mucho más sexo salvaje.

regardez donc notre excitant rapport sur le festival de Cannes, avec toutes les filles Private qui vous disent ce qu'elles pensent. • La Provocatrice Anale: Une fille très lascive au sommet de la colline montre son cul bien ferme aux garçons de la plage, et l'un d'entre eux, avec sa pine de 27 centimètres, est prêt à remplir son cul juteux. Une scène brûlante que vous ne pouvez pas manquer. • Baise dans la rue: Hannah souhaite passer son anniversaire en baisant deux mâles dans la rue et c'est vraiment l'une des filles les plus lascives que nous n'ayons jamais rencontrées. Une succession ininterrompue d'orgasmes remplira votre écran. • La dame du froid: Une chatte doublement baisée avec une fille juteuse venant des neiges et beaucoup plus de sexe sauvage et humide dans ce Private Video Magazine.

PRIVATE

Presents

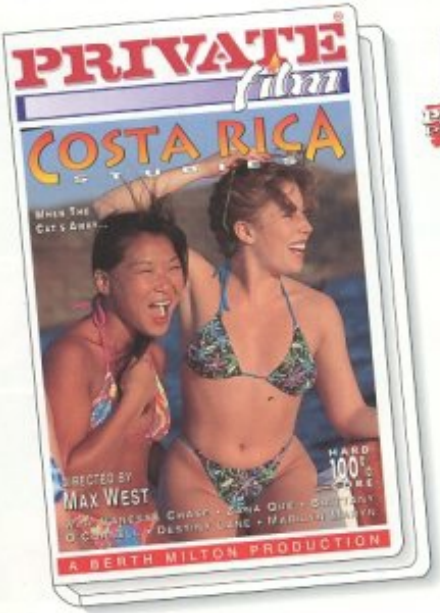

14

PRIVATE PICTURES

What do you suppose would happen if you took a group of the horniest schoolgirls you could find and put them by themselves in the tropical heat of Costa Rica? Do you need another clue? Okay, suppose their chaperone is getting butt-fucked senseless on the beach by the handsome -and hung- hotel manager? Get the picture? Good! So turn in to straight-A students and marvel as these horney young sluts eagerly go all the way -and way beyond- for some of the deepest cock-sucking, hardest cunt-fucking, and maddest ass-plugging you've ever seen! These little kittens need their milk -and they get it- all across their faces and down their throats!!

Was meinst du, was passiert, wenn wir die geilsten Studentinnen, die wir finden konnten, in der tropischen Hitze Costa Ricas loslassen? Brauchst du noch einen Tip? Ok... Nehmen wir mal an, deine Freundin wird am Strand vom gutaussehenden - aber total abgefahrenen - Hotelmanager in den Hintern gefickt... Kannst du dir jetzt ein Bild machen? Sehr gut! Dann verwandele dich in einen vorbildlichen Studenten und genieße wie noch nie. Diese ungeduldigen, jungen Luder gehen wirklich ran. Sie lieben es, Schwänze ganz und gar zu verschlingen und tief in ihre Mösen und Ärsche zu stecken. Diese Kätzchen können ohne ihre Milch nicht leben. Sie bekommen sie auf die Gesichter gespritzt und lecken sie gierig auf, bis zum letzten Tropfen!

¿Qué crees que sucedería si reunimos un grupo de las estudiantes más cachondas que puedas encontrar y las dejamos sueltas bajo el calor tropical de Costa Rica? ¿Necesitas otra clave? Vale... Supongamos que tu acompañante es enculada en la playa por el apuesto -y calgado- gerente del hotel... ¿Te enteras de la película? ¡Muy bien! Entonces convertios en estudiantes de primera y gozad como nunca lo habéis hecho antes. Estas zorras jovencitas e impacientes van a saco. Les encanta tragarse pollas hasta el fondo y recibirlas también en el fondo de sus coños y de sus culos. ¡Estas gatitas no pueden vivir sin su leche, y la reciben en sus caras y se la tragan avidas hasta la última gota!

Qu'imaginez vous qu'il se puisse se passer si vous prenez un groupe d'étudiantes, les plus chaudes que vous puissiez trouver, et que vous les abandonnez sous la chaleur tropicale du Costa Rica? Vous avez besoin d'une autre piste? D'accord, alors supposez que leur chaperon est enculée de façon insensée sur la plage par le si séduisant et si bien pourvu directeur de l'hôtel! L'histoire vous plait? Bien! Alors sympathisez donc avec ces étudiantes si appliquées et délectez vous devant ces jeunes salopes en chaleur qui cherchent avidement toutes les façons de sucer à fond toutes les bites qui sont à leur portée. Les petites chattes sont sauvagement pénétrées, et les petits trous enculés de la plus obscène manière! Ces petites minettes ont besoin de lait et elles en reçoivent en plein visage et au plus profond de leurs gorges!!